

ZARZĄDZENIE NR 142/12

WÓJTA GMINY NAREW

z dnia 13 sierpnia 2012r.

w sprawie przygotowania projektów uchwał Rady Gminy Narew.

Na podstawie art. 30 ust. 2 pkt 1 ustawy z dnia 8 marca 1990 r. o samorządzie gminnym (Dz. U. z 2001r. Nr 142 poz. 1591; z 2002r. Nr 23 poz. 220, Nr 62 poz. 558, Nr 113 poz. 984, Nr 153 poz. 1271, Nr 214 poz. 1806; z 2003r. Nr 80 poz. 717, Nr 162 poz. 1568; z 2004r. Nr. 102 poz. 1055, Nr 116 poz. 1203, Nr 167 poz. 1759; z 2005r. Nr 172 poz. 1441, Nr 175 poz. 1457; z 2006r. Nr 17 poz. 128, Nr 181 poz.1337; z 2007r. Nr 48 poz. 327, Nr 138 poz. 974, Nr 173 poz.1218; z 2008r. Nr 180 poz. 1111, Nr 223 poz. 1458; z 2009r. Nr 52 poz. 420, Nr 157 poz. 1241; z 2010r. Nr 28 poz. 142 i 146, Nr 40 poz. 230, Nr 106 poz. 675; z 2011r. Nr 21 poz. 113, Nr 117 poz. 679, Nr 134 poz. 777, Nr 149 poz. 887, Nr 217 poz. 1281) zarządzam, co następuje:

§ 1. Zatwierdzam projekty następujących uchwał na XX sesję Rady Gminy Narew:

- w sprawie podziału Gminy Narew na okręgi wyborcze, ustalenia ich granic i numerów oraz liczby radnych wybieranych w każdym okręgu;
- w sprawie podziału Gminy Narew na stałe obwody głosowania i ustalenia ich numerów, granic i siedzib obwodowych komisji wyborczych;
- w sprawie zarządzenia poboru opłaty skarbowej w drodze inkasa oraz powołania inkasentów opłaty skarbowej;
- w sprawie przekazania środków finansowych Komendzie Powiatowej Policji w Hajnówce;
- w sprawie wyrażenia zgody na sprzedaż nieruchomości stanowiących własność Gminy Narew;
- w sprawie połączenia sołectw Cimochy i Rybaki i utworzenia sołectwa Rybaki;
- w sprawie nadania Statutów sołectwom (37 uchwał dla wszystkich sołectw);
- w sprawie zmian w budżecie gminy na 2012 rok;
- w sprawie zmian w Wieloletniej Prognozie Finansowej Gminy Narew na lata 2012-2024.

§ 2. Zarządzenie wchodzi w życie z dniem wydania.

WÓJTA
mgr Andrzej Pieskowicz

**UCHWAŁA NR XXI/.../12
RADY GMINY NAREW**

z dnia 27 sierpnia 2012 r.

w sprawie podziału Gminy Narew na okręgi wyborcze, ustalenia ich granic i numerów oraz liczby radnych wybieranych w każdym okręgu.

Na podstawie art. 418 § 1, art. 419 § 2 i 4 oraz art. 420 ust. 1 ustawy z dnia 5 stycznia 2011 r. - Kodeks wyborczy (Dz. U. Nr 21, poz. 112, Nr 26, poz. 134, Nr 94, poz. 550, Nr 102, poz. 588, Nr 134, poz. 777, Nr 147, poz. 881, Nr 171, poz. 1016 i Nr 217, poz. 1281) oraz art. 13 ust. 1 i art. 16 ust. 3 ustawy z dnia 5 stycznia 2011 r. Przepisy wprowadzające ustawę - Kodeks wyborczy (Dz. U. Nr 21, poz. 113, Nr 102, poz. 588, Nr 147, poz. 881 i Nr 149, poz. 889) na wniosek Wójta Gminy Narew uchwała się, co następuje:

§ 1. Dokonuje się podziału Gminy Narew na okręgi wyborcze, ustala ich granice i numery oraz liczbę radnych wybieranych do Rady Gminy Narew w każdym okręgu, w sposób określony w załączniku do uchwały.

§ 2. Na ustalony podział gminy na okręgi wyborcze wyborcom, w liczbie co najmniej 15, przysługuje prawo wniesienia skargi do komisarza wyborczego w terminie 5 dni od daty podania uchwały do publicznej wiadomości.

§ 3. Po jednym egzemplarzu uchwały przekazuje się niezwłocznie Wojewodzie Podlaskiemu i Komisarzowi Wyborczemu w Białymstoku.

§ 4. 1. Traci moc uchwała Nr XXVI/181/02 Rady Gminy Narew z dnia 28 czerwca 2002 r. w sprawie podziału terenu Gminy Narew na okręgi wyborcze w wyborach do rady gminy.

2. Do nowych, przedterminowych i uzupełniających wyborów do Rady Gminy Narew przeprowadzonych w trakcie kadencji, w czasie której uchwała weszła w życie, stosuje się podział gminy na okręgi wyborcze wprowadzony uchwałą, o której mowa w ust. 1.

§ 5. Wykonanie uchwały powierza się Wójtowi Gminy Narew.

§ 6. Uchwała wchodzi w życie z dniem podjęcia i podlega ogłoszeniu w Dzienniku Urzędowym Województwa Podlaskiego oraz podaniu do publicznej wiadomości w sposób zwyczajowo przyjęty.

Przewodnicząca Rady Gminy

mgr Ewa Urbanowicz

Podział Gminy Narew na okręgi wyborcze, ustalenie ich granic, numerów, oraz liczba radnych wybieranych w okręgu (wersja I)

1. Liczba mieszkańców Gminy Narew uprawnionych do głosowania wg stanu na dzień 30 czerwca 2012 r. – 3404.

2. Liczba wybieranych radnych – 15.

3. Jednolita norma przedstawicielstwa – 227.

Lp.	Granice okręgu wyborczego	Liczba mieszkańców w okręgu	Liczba radnych wybieranych w okręgu
1	Narew (ul. Cicha, Dąbrowskiego, Kościelna, Kowalska, Młynowa, Piaski)	225	1
2	Narew (ul. Mickiewicza – nr parzyste od 2 do 32 oraz nr nieparzyste od 1 do 49, Palmowa, Klonowa, Gnilica, Sosnowa, Stodolna, Podrzeczna, Topolowa, 1 Maja, Poniatowskiego)	180	1
3	Narew (ul. Bielska, Ogrodowa, Leśna, Łakowa, Polna)	217	1
4	Narew (ul. Mickiewicza: nr parzyste od 34 do 78 oraz nr nieparzyste od 51 do 101D)	206	1
5	Narew (ul. Mickiewicza: Nr: 101E, 101G, 103/1, 103/2, 103/3, 103/4)	186	1
6	Narew (ul. Białowieska, Kochanowskiego, Słowackiego, Konopnickiej, Żeromskiego, Reja, Konwaliowa, Gajowa, Dębowa, Bukowa, Świerkowa, Jaśminowa)	213	1
7	Sołectwa: Saki, Trześcianka	227	1
8	Sołectwa: Ancuty, Białki, Puchły, Soce	215	1
9	Sołectwa: Gorędy (Bruszkowszczyzna, Gorędy), Iwanki (Iwanki, Rohozy), Odrynki, Ogrodniki (Cisy, Ogrodniki), Waniewo (Paszukowszczyzna, Waniewo)	277	1
10	Sołectwa: Cimochy, Makówka, Rybaki (Gramotne, Hajdukowszczyzna, Rybaki), Waški	237	1
11	Sołectwa: Gorodzisko, Łosinka	233	1
12	Sołectwa: Krzywiec, Przybudki (Podborowisko, Przybudki))	193	1
13	Sołectwa: Chrabostówka, Kotłówka, Kowela, Kutowa, Nowiny (Nowiny, Usnarszczyzna)	214	1
14	Sołectwa: Istok, Łopuchówka (Łopuchówka, Zabłocie), Tyniewiczze Duże, Tyniewiczze Małe, Radźki	289	1
15	Sołectwa: Doratynka (Doratynka, Skaryszewo), Gorodczyno, Gradoczno, Janowo (Janowo, Kaczały), Koźliki, Lachy	292	1
		3404	15

Podział Gminy Narew na okręgi wyborcze, ustalenie ich granic, numerów, oraz liczba radnych wybieranych w okręgu (wersja II)

1. Liczba mieszkańców Gminy Narew uprawnionych do głosowania wg stanu na dzień 30 czerwca 2012 r. – 3404.
2. Liczba wybieranych radnych – 15.
3. Jednolita norma przedstawicielstwa – 227.

Lp.	Granice okręgu wyborczego	Liczba mieszkańców w okręgu	Liczba radnych wybieranych w okręgu
1	Narew (ul. Cicha, Dąbrowskiego, Kościelna, Kowalska, Młynowa, Piaski)	225	1
2	Narew (ul. Mickiewicza – nr parzyste od 2 do 32 oraz nr nieparzyste od 1 do 49, Palmowa, Klonowa, Gnilica, Sosnowa, Stodolna, Podrzeczna, Topolowa, 1 Maja, Poniatowskiego)	180	1
3	Narew (ul. Bielska, Ogrodowa, Leśna, Łakowa, Polna)	217	1
4	Narew (ul. Mickiewicza: nr parzyste od 34 do 78 oraz nr nieparzyste od 51 do 101D)	206	1
5	Narew (ul. Mickiewicza: Nr: 101E, 101G, 103/1, 103/2, 103/3, 103/4)	186	1
6	Narew (ul. Białowieska, Kochanowskiego, Słowackiego, Konopnickiej, Żeromskiego, Reja, Konwaliowa, Gajowa, Dębowa, Bukowa, Świerkowa, Jaśminowa)	213	1
7	Sołectwa: Saki, Trześcianka	227	1
8	Sołectwa: Ancuty, Białki, Puchły, Soce	215	1
9	Sołectwa: Gorędy (Bruszkowszczyzna, Gorędy), Iwanki (Iwanki, Rohozy), Odrynki, Ogrodniki (Cisy, Ogrodniki), Waniewo (Paszkwowszczyzna, Waniewo)	277	1
10	Sołectwa: Cimochy, Makówka, Rybaki (Gramotne, Hajdukowszczyzna, Rybaki), Waški	237	1
11	Sołectwa: Łosinka	167	1
12	Sołectwa: Gorodzisko, Krzywiec, Przybudki (Podborowisko, Przybudki))	259	1
13	Sołectwa: Chrabostówka, Kotłówka, Koweła, Kutowa, Nowiny (Nowiny, Usnarszczyzna)	214	1
14	Sołectwa: Istok, Łopuchówka (Łopuchówka, Zabłocie), Tyniewiczze Duże, Tyniewiczze Małe, Radźki	289	1
15	Sołectwa: Doratynka (Doratynka, Skaryszewo), Gorodczyno, Gradoczno, Janowo (Janowo, Kaczały), Koźliki, Lachy	292	1
		3404	15

UCHWAŁA NR XXI/.../12
RADY GMINY NAREW

z dnia 27 sierpnia 2012 r.

w sprawie podziału Gminy Narew na stałe obwody głosowania i ustalenia ich numerów, granic i siedzib obwodowych komisji wyborczych.

Na podstawie art. 12 ust. 2,3,11,12 ustawy z dnia 5 stycznia 2011 r. - Kodeks wyborczy (Dz. U. Nr 21, poz. 112, Nr 26, poz. 134, Nr 94, poz. 550, Nr 102, poz. 588, Nr 134, poz. 777, Nr 147, poz. 881, Nr 171, poz. 1016 i Nr 217, poz. 1281) oraz art. 14 i art. 16 ust. 3 i 4 ustawy z dnia 5 stycznia 2011 r. Przepisy wprowadzające ustawę - Kodeks wyborczy (Dz. U. Nr 21, poz. 113, Nr 102, poz. 588, Nr 147, poz. 881 i Nr 149, poz. 889) na wniosek Wójta Gminy Narew uchwała się, co następuje:

§ 1. Dokonuje się następującego podziału Gminy Narew na stałe obwody głosowania i ustala ich numery, granice i siedziby obwodowych komisji wyborczych:

Nr obwodu głosowania	Granice obwodu głosowania	Siedziba obwodowej komisji wyborczej	Nr okręgu wyborczego do rady gminny
1	Miejscowości: Narew, Bruszkowszczyzna, Cisy, Gorędy, Iwanki, Odryniki, Ogrodniki, Paszkowszczyzna, Rohozy, Waniewo, Cimochoy, Gramotne, Hajdukowszczyzna, Makówka, Rybaki, Waški	Urząd Gminy Narew, ul. Mickiewicza 101, 17-210 Narew Lokal dostosowany do potrzeb osób niepełnosprawnych	1, 2, 3, 4, 5, 6, 9, 10
2	Miejscowości: Łosinka, Chrabostówka, Kotłówka, Kowela, Kutowa, Nowiny, Usnarszczyzna, Gorodzisko, Krzywiec, Podborowisko, Przybudki, Zabłocie	Świetlica wiejska w Łosince, Łosinka 41, 17-210 Narew	11, 12, 13
3	Miejscowości: Istok, Łopuchówka, Tyniewiczze Duże, Tyniewiczze Małe, Radzki, Zabłocie	Świetlica wiejska w Tyniewiczach Dużych, Tyniewiczze Duże 57, 17-210 Narew	14
4	Miejscowości: Saki, Trześcianka, Ancuty, Białki, Puchły, Soce	Świetlica wiejska w Trześciance, Trześcianka 90, 17-210 Narew	7, 8
5	Miejscowości: Doratynka, Gorodeczyno, Gradoczno, Janowo, Kaczały, Koźliki, Lachy, Skaryszewo	Świetlica wiejska w Janowie, Janowo 37, 17-210 Narew	15

§ 2. Na niniejszą uchwałę, wyborcom w liczbie co najmniej 15 przysługuje prawo wniesienia skargi do komisarza wyborczego, w terminie 5 dni od daty podania jej do publicznej wiadomości.

§ 3. Po jednym egzemplarzu uchwały przekazuje się niezwłocznie Wojewodzie Podlaskiemu i Komisarzowi Wyborczemu w Białymstoku.

§ 4. 1. Traci moc uchwała Nr X/56/91 Rady Gminy Narew z dnia 11 września 1991 r. w sprawie ustalenia granic i numerów obwodów głosowania oraz siedzib obwodowych komisji wyborczych.

2. Wybory nowe, przedterminowe i uzupełniające do rady gminy oraz wybory przedterminowe wójta gminy w trakcie bieżącej kadencji przeprowadza się w stałych obwodach głosowania utworzonych na podstawie uchwały, o której mowa w ust. 1.

§ 5. Wykonanie uchwały powierza się Wójtowi Gminy Narew.

§ 6. Uchwała wchodzi w życie z dniem podjęcia i podlega ogłoszeniu w Dzienniku Urzędowym Województwa Podlaskiego oraz podaniu do publicznej wiadomości w sposób zwyczajowo przyjęty.

Przewodnicząca Rady Gminy

mgr Ewa Urbanowicz

**UCHWAŁA NR XXI/.../12
RADY GMINY NAREW**

z dnia 27 sierpnia 2012 r.

w sprawie zarządzenia poboru opłaty skarbowej w drodze inkasa oraz powołania inkasentów opłaty skarbowej.

Na podstawie art. 8 ust. 2 ustawy z dnia 16 listopada 2006 roku o opłacie skarbowej (Dz. U. Nr 225, poz. 1635; z 2007 r. Nr 64, poz. 427, Nr 124, poz. 859, Nr 127, poz. 880, Nr 128, poz. 883; z 2008 r. Nr 44, poz. 262, Nr 63, poz. 394, Nr 182, poz. 1121, Nr 195, poz. 1198, Nr 216, poz. 1367, Nr 220, poz. 1414; z 2009 r. Nr 6, poz.33, Nr 22, poz. 120, Nr 57, poz. 466, Nr 72, poz. 619; z 2010 r. Nr 8, poz. 51, Nr 81, poz. 531, Nr 107, poz. 679; z 2011 r. Nr 75, poz. 398, Nr 106, poz. 622, Nr 112, poz. 654, Nr 149, poz. 887, Nr 152, poz. 897, Nr 163, poz. 981, Nr 171, poz. 1016, Nr 207, poz. 1230, Nr 227, poz. 1367, Nr 232, poz. 1378) uchwała się, co następuje:

§ 1. 1. Zarządza się pobór opłaty skarbowej w drodze inkasa w związku z pełnieniem przez Wójta Gminy Narew funkcji organu podatkowego w sprawach opłaty skarbowej.

2. Na inkasentów opłaty skarbowej powołuje się pracowników Urzędu Gminy Narew:

- 1) Ewę Kozłową,
- 2) Joannę Majewską.

§ 2. Traci moc uchwała Nr III/16/07 Rady Gminy Narew z dnia 3 stycznia 2007 r. w sprawie zarządzenia poboru opłaty skarbowej w drodze inkasa oraz powołania inkasentów opłaty skarbowej zmieniona uchwałami Rady Gminy Narew: Nr IV/22/07 z dnia 23 marca 2007 r. (Dz. Urz. Woj. Podl. Nr 98 poz. 829) i Nr IX/53/07 z dnia 7 listopada 2007 r. (Dz. Urz. Woj. Podl. Nr 267, poz. 2895).

§ 3. Wykonanie uchwały powierza się Wójtowi Gminy Narew.

§ 4. Uchwała wchodzi w życie po upływie 14 dni od dnia opublikowania w Dzienniku Urzędowym Województwa Podlaskiego.

Przewodnicząca Rady Gminy

mgr Ewa Urbanowicz

UCHWAŁA Nr XXI/...../12

RADY GMINY NAREW

z dnia 2012 r.

**w sprawie przekazania środków finansowych Komendzie Powiatowej Policji
w Hajnówce**

Na podstawie art. 18 ust.1, art. 58 ustawy z dnia 8 marca 1990 r. o samorządzie gminnym (Dz. U. z 2001 r. Nr 142, poz. 1591; z 2002 r. Nr 23, poz. 220, Nr 62, poz. 558, Nr 113, poz. 984, Nr 153, poz. 1271, Nr 214, poz. 1806; z 2003 r. Nr 80, poz. 717, Nr 162, poz. 1568; z 2004 r. Nr 102, poz. 1055 i Nr 116, poz. 1203; z 2005 r. Nr 172, poz. 1441, Nr 175, poz. 1457; z 2006 r. Nr 17, poz. 128, Nr 175, poz. 1417, Nr 181, poz. 1337; z 2007 r. Nr 48, poz. 327, Nr 138, poz. 974, Nr 173, poz. 1218; z 2008 r. Nr 180, poz. 1111, Nr 233, poz. 1458; z 2009 r. Nr 52, poz. 420, Nr 157, poz. 1241; z 2010 r. Nr 28, poz. 142 i 146, Nr 40, poz. 230, Nr 106, poz. 675; z 2011 r. Nr 21, poz. 113, Nr 117, poz. 679, Nr 134, poz. 777, Nr 149, poz. 887, Nr 217, poz. 1281) i art. 13 ust. 3 w związku z ust. 4e pkt. 2 ustawy o Policji (Dz. U. z 2011 r. Nr 287, poz. 1687) uchwała się, co następuje:

§ 1. Postanawia się przekazać środki na Fundusz Wsparcia Policji z przeznaczeniem na dofinansowanie, wspólnie z innymi jednostkami samorządu terytorialnego z terenu powiatu hajnowskiego, zakupu samochodu operacyjnego spełniającego wymagania stawiane policyjnym środkom transportu dla Komendy Powiatowej Policji w Hajnówce. Kwota dofinansowania wyniesie 2.500,00 zł (słownie: dwa tysiące pięćset złotych).

§ 2. Zaciągnięte zobowiązanie o których mowa w § 1 pokryte zostanie z dochodów budżetu gminy w 2012 roku.

§ 3. 1. Szczegółowe warunki i termin udzielenia dofinansowania oraz zasady rozliczania środków określone zostaną w porozumieniu zawartym przez Gminę Narew z Podlaskim Komendantem Wojewódzkim Policji w Białymstoku.

2. Do zawarcia porozumienia upoważnia się Wójta Gminy Narew.

§ 4. Wykonanie uchwały zleca się Wójtowi Gminy Narew.

§ 5. Uchwała wchodzi w życie z dniem podjęcia.

Przewodnicząca Rady

mgr Ewa Urbanowicz

UCHWAŁA NR XXI/.../12

RADY GMINY NAREW

z dnia 27 sierpnia 2012 r.

w sprawie wyrażenia zgody na sprzedaż nieruchomości stanowiących własność Gminy Narew.

Na podstawie art. 18 ust.2 pkt 9 lit. a ustawy z dnia 8 marca 1990r. o samorządzie gminnym (Dz. U. z 2001r. Nr 142 poz. 1591; z 2002r. Nr 23 poz. 220, Nr 62 poz. 558, Nr 113 poz.984, Nr 153 poz. 1271, Nr 214 poz. 1806; z 2003r. Nr 80 poz. 717, Nr 162 poz.1568; z 2004r. Nr 102 poz. 1055, Nr 116 poz. 1203, Nr 167 poz. 1759; z 2005r. Nr 172 poz. 1441, Nr 175 poz. 1457; z 2006r. Nr 17 poz. 128, Nr 181 poz.1337; z 2007r. Nr 48 poz. 327, Nr 138 poz. 974, Nr 173 poz. 1218; z 2008r. Nr 180 poz. 1111, Nr 223 poz. 1458; z 2009r. Nr 52 poz. 420; z 2010r. Nr 28 poz. 142 i 146, Nr 40 poz. 230, Nr 106 poz. 675, z 2011r. Nr 21 poz.113, Nr 117 poz.679, Nr 134 poz. 777, Nr 149 poz. 887, Nr 217 poz. 1281) i § 4 uchwały Nr XIV/90/08 Rady Gminy Narew z dnia 4 kwietnia 2008 r. w sprawie zasad gospodarowania nieruchomościami gminy (Dz. Urz. Woj. Podl. Nr 103 poz. 1056; z 2011r. Nr 79 poz. 874; z 2012r. poz. 2070) uchwała się co następuje:

§ 1. 1. Wyraża się zgodę na sprzedaż niezabudowanych nieruchomości stanowiących własność Gminy Narew położonych w następujących obrębach:

- obręb Puchły – działka nr 148/2 o pow. 1,7864 ha,
- obręb Makówka – działka nr 432 o pow. 0,10 ha,
- obręb Kutowa – działka nr 95/1 o pow. 0,07 ha.

2. Wyraża się zgodę na sprzedaż zabudowanej nieruchomości stanowiącej własność Gminy Narew położonej w następującym obrębie:

- obręb Gradoczno – działka nr 48/8 o pow. 0,0641 ha.

§ 2. Wykonanie uchwały powierza się Wójtowi Gminy Narew.

§ 3. Uchwała wchodzi w życie z dniem powzięcia.

Przewodnicząca Rady Gminy

mgr Ewa Urbanowicz

**UCHWAŁA NR XXI/.../12
RADY GMINY NAREW**

z dnia 27 sierpnia 2012 r.

w sprawie połączenia sołectw Cimochy i Rybaki i utworzenia sołectwa Rybaki.

Na podstawie art. 5, art. 35, oraz art. 40 ust. 2 ustawy z dnia 8 marca 1990 r. o samorządzie gminnym (Dz. U. z 2001 r. Nr 142, poz. 1591; z 2002 r. Nr 23, poz. 220, Nr 62, poz. 558, Nr 113, poz. 984, Nr 153, poz. 1271, Nr 214, poz. 1806; z 2003 r. Nr 80, poz. 717, Nr 162, poz. 1568; z 2004 r. Nr 102, poz. 1055 i Nr 116, poz. 1203; z 2005 r. Nr 172, poz. 1441, Nr 175, poz. 1457; z 2006 r. Nr 17, poz. 128, Nr 175, poz. 1417, Nr 181, poz. 1337; z 2007 r. Nr 48, poz. 327, Nr 138, poz. 974, Nr 173, poz. 1218; z 2008 r. Nr 180, poz. 1111, Nr 233, poz. 1458; z 2009 r. Nr 52, poz. 420, Nr 157, poz. 1241; z 2010 r. Nr 28, poz. 142 i 146, Nr 40, poz. 230, Nr 106, poz. 675; z 2011 r. Nr 21, poz. 113, Nr 117, poz. 679, Nr 134, poz. 777, Nr 149, poz. 887, Nr 217, poz. 1281) oraz § 6 i 7 Statutu Gminy Narew, po przeprowadzeniu konsultacji z mieszkańcami uchwala się, co następuje:

§ 1. Z dotychczasowych sołectw Cimochy i Rybaki, obejmujących swym zasięgiem wsie Cimochy, Gramotne, Hajdukowszczyzna, Rybaki tworzy się sołectwo o nazwie „Rybaki”.

§ 2. Terytorialny przebieg granic sołectwa Rybaki przedstawia mapa stanowiąca załącznik do niniejszej uchwały.

§ 3. 1. Organizacja i zasady sołectwa określone zostaną statucie sołectwa.

2. Do czasu wyboru nowych organów sołectwa działają organy sołectw Cimochy i Rybaki.

§ 4. Wykonanie uchwały powierza się Wójtowi Gminy Narew.

§ 5. Uchwała wchodzi w życie po upływie 14 dni od dnia ogłoszenia w Dzienniku Urzędowym Województwa Podlaskiego.

Przewodnicząca Rady Gminy

mgr Ewa Urbanowicz

Terytorialny przebieg granic sołectwa Rybaki

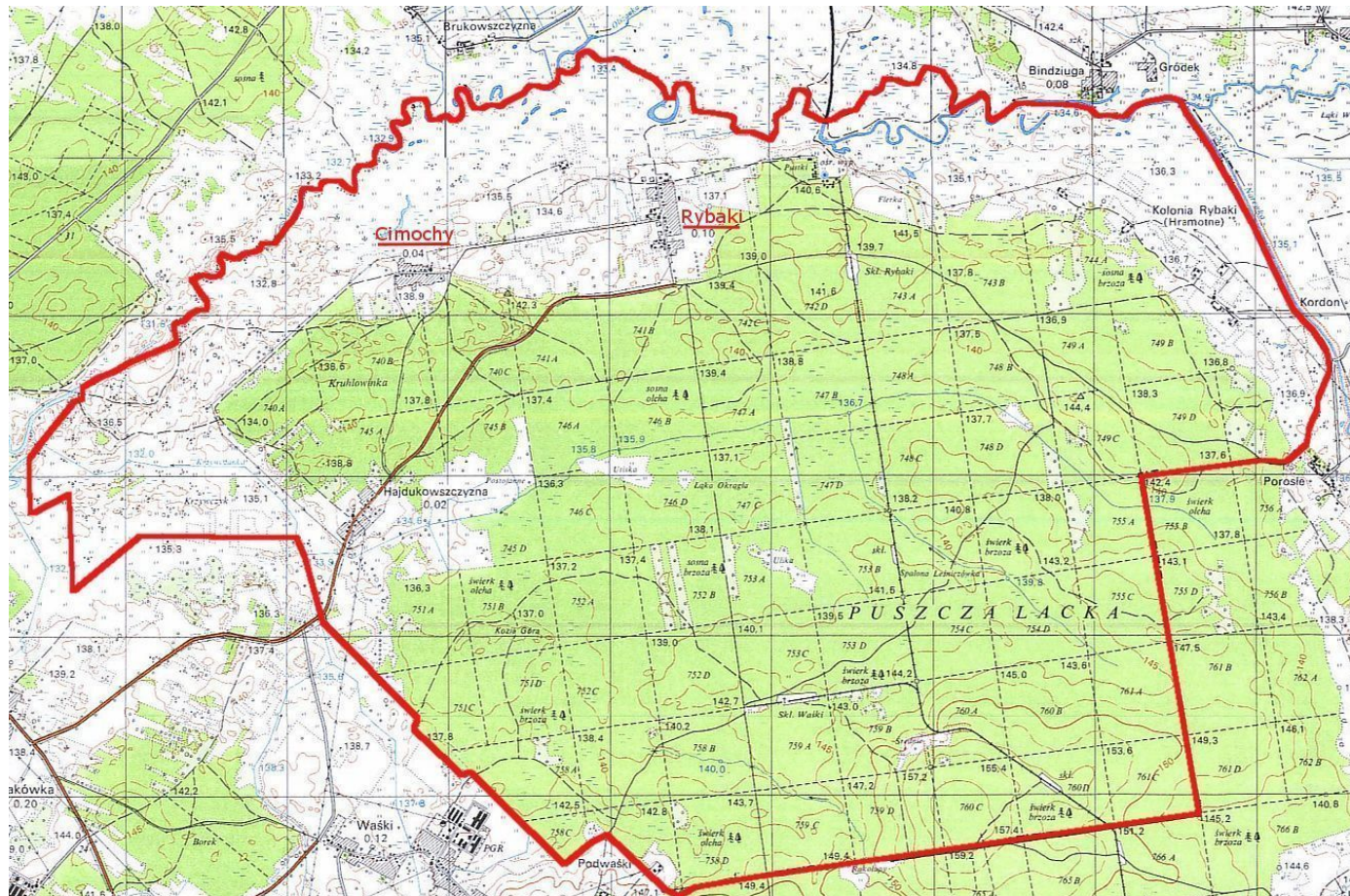

**UCHWAŁA NR XXI/.../12
RADY GMINY NAREW**

z dnia 27 sierpnia 2012 r.

w sprawie nadania Statutu sołectwu

Na podstawie art. 18 ust. 2 pkt 7, art. 35 ust. 1 i 3, art. 40 ust. 2 pkt 1, 3 i 4, art. 41 ust. 1, art. 42 i art. 48 ust. 1 ustawy z dnia 8 marca 1990 r. o samorządzie gminnym (Dz. U. z 2001 r. Nr 142, poz. 1591; z 2002 r. Nr 23, poz. 220, Nr 62, poz. 558, Nr 113, poz. 984, Nr 153, poz. 1271, Nr 214, poz. 1806; z 2003 r. Nr 80, poz. 717, Nr 162, poz. 1568; z 2004 r. Nr 102, poz. 1055, Nr 116, poz. 1203; z 2005 r. Nr 172, poz. 1441, Nr 175, poz. 1457; z 2006 r. Nr 17, poz. 128, Nr 181, poz. 1337; z 2007 r. Nr 48, poz. 327, Nr 173, poz. 1218; z 2008 r. Nr 180, poz. 1111, Nr 223, poz. 1458; z 2009 r. Nr 52, poz. 420, Nr 157, poz. 1241; z 2010 r. Nr 28, poz. 142 i Nr 28, poz. 146, Nr 40, poz. 230, Nr 106, poz. 675 i z 2011 r. Nr 21, poz. 113, Nr 117, poz. 679, Nr 134, poz. 777, Nr 149, poz. 887, Nr 217, poz. 1281), po przeprowadzeniu konsultacji z mieszkańcami, uchwala się, co następuje:

§ 1. Po przeprowadzeniu konsultacji z mieszkańcami nadaje się Statut sołectwu, stanowiący załącznik do uchwały.

§ 2. Traci moc uchwała Nr V/26/90 Rady Gminy Narew z dnia 29 grudnia 1990 r. w sprawie nadania statutów sołectwom położonym na terenie Gminy Narew.

§ 3. Wykonanie uchwały powierza się Wójtowi Gminy Narew.

§ 4. Uchwała wchodzi w życie po upływie 14 dni od dnia ogłoszenia w Dzienniku Urzędowym Województwa Podlaskiego.

Przewodnicząca Rady Gminy

mgr Ewa Urbanowicz

STATUT SOŁECTWA

Rozdział 1. Postanowienia ogólne

§ 1. Ilekroć w Statucie jest mowa o:

- 1) sołectwie – należy przez to rozumieć Sołectwo
- 2) gminie – należy przez to rozumieć Gminę Narew;
- 3) radzie gminy – należy przez to rozumieć Radę Gminy Narew;
- 4) wójcie – należy przez to rozumieć Wójta Gminy Narew;
- 5) komisji rewizyjnej – należy przez to rozumieć Komisję Rewizyjną Rady Gminy Narew;
- 6) Statucie Gminy – należy przez to rozumieć Statut Gminy Narew;
- 7) statucie – należy przez to rozumieć Statut Sołectwa
- 8) sołtysie – należy przez to rozumieć Sołtysa Sołectwa
- 9) radzie sołeckiej – należy przez to rozumieć Radę Sołecką w
- 10) zebraniu wiejskim – należy przez to rozumieć Zebranie Wiejskie Sołectwa
- 11) urzędzie gminy - należy przez to rozumieć Urząd Gminy Narew;
- 12) ustawie – należy przez to rozumieć ustawę z dnia 8 marca 1990 roku o samorządzie gminnym (Dz. U. z 2001 r. Nr 142, poz. 1591 z późn. zm.).

§ 2. Sołectwo działa na podstawie przepisów prawa, a w szczególności:

- 1) ustawy o samorządzie gminnym;
- 2) Statutu Gminy stanowiącego załącznik do uchwały Nr I/2/02 Rady Gminy Narew z dnia 19 listopada 2002 r. w sprawie uchwalenia Statutu Gminy Narew (Dz. Urz. Woj. Podl. Nr 76., poz. 1552 z późn. zm.);
- 3) postanowień niniejszego statutu.

Rozdział 2. Nazwa i obszar sołectwa

§ 3. Sołectwo stanowi jednostkę pomocniczą Gminy Narew dla wykonywania jej zadań.

§ 4. Sołectwo, jako wspólnotę samorządową, stanowią mieszkańcy zamieszkali na ustalonym przez radę gminy terytorium z ustalonymi granicami, którego powierzchnię i granice przedstawia mapa stanowiąca załącznik Nr 1 do niniejszego statutu.

§ 5. Sołectwo nie posiada osobowości prawnej.

§ 6. 1. Rada gminy w drodze uchwały tworzy, łączy, dzieli i znosi sołectwo oraz ustala jego granice na zasadach określonych w statucie gminy, po przeprowadzeniu konsultacji z jego mieszkańcami lub z ich inicjatywy przy uwzględnieniu naturalnych uwarunkowań przestrzennych i istniejących więzi między mieszkańcami.

2. Konsultacje dotyczyć powinny obszaru, granic, zakresu zadań oraz uprawnień, które sołectwo miałoby przejąć od gminy.

Rozdział 3. Zakres działania i zadania sołectwa

§ 7. 1. Do zakresu działania sołectwa należą sprawy publiczne o charakterze i znaczeniu lokalnym (wiejskim), a przy tym niezastrzeżone przepisami prawa na rzecz gminy i innych podmiotów.

2. Do zadań sołectwa należy w szczególności:

- 1) udział w rozpatrywaniu spraw socjalno-bytowych, opieki zdrowotnej, kulturalnych, sportu, wypoczynku i innych wynikających z potrzeb sołectwa i przyznanych kompetencji oraz związanych z problematyką dotyczącą mieszkańców sołectwa;
- 2) kształtowanie zasad współżycia społecznego;
- 3) organizowanie wspólnych prac na rzecz sołectwa i społeczności lokalnej oraz tworzenie pomocy sąsiedzkiej;
- 4) zapewnienie porządku i czystości na terenie sołectwa w zakresie uzupełniającym zadania i działania organów gminy;
- 5) sprawowanie kontroli społecznej w zakresie poprawy warunków życia na wsi.

§ 8. 1. Zadania sołectwa określone w § 7 realizowane są w szczególności poprzez:

- 1) udział mieszkańców w budowie, eksploatacji, utrzymaniu, konserwacji i remontach urządzeń komunalnych, infrastruktury technicznej, obiektów socjalnych, kulturalnych, oświatowych, sportowych i rekreacyjnych znajdujących się na terenie sołectwa, w tym w ich wyposażeniu w środki techniczne;
- 2) podejmowanie działań oświatowo-wychowawczych na rzecz umacniania rodziny;
- 3) współpracę z organami i instytucjami w zakresie kształtowania zasad współżycia społecznego, profilaktyki i zwalczania alkoholizmu, narkomanii i nałogu palenia tytoniu;
- 4) inicjowanie na terenie sołectwa czynów społecznych;
- 5) inicjowanie i udział w organizowaniu imprez o charakterze kulturalno-oświatowym, sportowo-rekreacyjnym, promocyjnym, itp.

2. Organy sołectwa realizują zadania określone w § 7 poprzez:

- 1) podejmowanie uchwał i zarządzeń w sprawach sołectwa w ramach przyznanych kompetencji;
- 2) opiniowanie spraw o istotnym znaczeniu dla mieszkańców sołectwa i należących do zakresu działania sołectwa;
- 3) występowanie z wnioskami do organów gminy o rozpatrzenie spraw, których załatwienie wykracza poza możliwości i kompetencje sołectwa.

3. Sołectwu powierza się zarządzanie składnikami mienia komunalnego, stanowiącego własność gminy, na zasadach określonych w rozdziale 8 niniejszego statutu.

§ 9. Sołectwo może uczestniczyć w postępowaniu administracyjnym na zasadach ustalonych w ustawie Kodeks postępowania administracyjnego dla organizacji społecznych i w związku z tym może występować z żądaniem wszczęcia postępowania w sprawach dotyczących innych osób albo z żądaniem dopuszczenia sołectwa do udziału w postępowaniu na prawach strony, jeżeli jest to uzasadnione celami statutowymi sołectwa i gdy przemawia za tym interes społeczny mieszkańców sołectwa.

Rozdział 4.

Organizacja i zadania organów sołectwa

§ 10. 1. Organami sołectwa są:

- 1) zebranie wiejskie;
- 2) sołtys.

2. Działania sołtysa wspomaga rada sołecka składająca się z 2 członków i sołtysa.

3. Działalność organów sołectwa jest jawna, a ograniczenia jawności mogą wynikać wyłącznie z ustaw.

§ 11. 1. Kadencja sołtysa oraz rady sołeckiej trwa 4 lata licząc od dnia wyboru.

2. Po upływie kadencji sołtysa pełni on swoją funkcję do czasu objęcia obowiązków przez nowo wybranego sołtysa.

Rozdział 5.

Zebranie wiejskie

§ 12. 1. Zebranie wiejskie jest organem uchwałodawczym sołectwa.

2. Prawo udziału w zebraniu mają wszyscy stali mieszkańcy sołectwa, posiadający czynne prawo wyborcze do rady gminy.

§ 13. 1. Zebranie wiejskie, z zastrzeżeniem ust. 2 oraz § 24 ust. 1, § 33 ust. 3 pkt 1, § 34 oraz § 35 ust. 2 i 3, zwołuje sołtys:

- 1) z własnej inicjatywy (w tym z inicjatywy rady sołeckiej);
- 2) na pisemne żądanie co najmniej 1/10 mieszkańców sołectwa uprawnionych do udziału w zebraniu;
- 3) z inicjatywy rady gminy;
- 4) na wniosek wójta.

2. W szczególnie uzasadnionych przypadkach, w tym w szczególności z powodu śmierci sołtysa, czasowej niemożności pełnienia przez niego funkcji z powodu choroby, czasowej nieobecności w miejscu zamieszkania z powodu wyjazdu zagranicznego oraz w innych przypadkach określonych w § 34 ust. 1, zebranie wiejskie może zwołać wójt. Tak zwołanemu zebraniu wiejskiemu przewodniczy wójt lub osoba przez niego upoważniona.

§ 14. Do wyłącznej właściwości zebrania wiejskiego należy:

- 1) podejmowanie uchwał, wyrażanie opinii i kierowanie wniosków w sprawach określonych w § 7 i 8;
- 2) wybór i odwołanie sołtysa i rady sołeckiej;
- 3) dokonywanie okresowej oceny działalności sołtysa i rady sołeckiej;
- 4) uchwalanie wniosku sołectwa w sprawie środków funduszu sołeckiego, o ile fundusz taki na rok następny zostanie wyodrębniony;
- 5) wyrażanie zgody lub opinii co do uszczuplania praw sołectwa do korzystania z mienia gminnego (komunalnego), w tym w zakresie prawa własności, użytkowania lub innych praw rzeczowych i majątkowych;
- 6) opiniowanie celowości utworzenia, podziału, poszerzenia i likwidacji sołectwa;
- 7) wyrażanie opinii, jako formy konsultacji, co do organizacji i zakresu działania sołectwa (np. w sprawie statutu);
- 8) przejmowanie w zarządzanie (administrację) mienia komunalnego od gminy.

§ 15. 1. Zebranie wiejskie odbywa się w miarę istniejących potrzeb, jednak nie rzadziej niż raz w roku.

2. Termin, miejsce i tematykę zebrania wiejskiego sołtys podaje do publicznej wiadomości na co najmniej 3 dni przed planowaną datą jego odbycia w sposób zwyczajowo przyjęty w sołectwie, a w szczególności poprzez wywieszenie ogłoszenia o zebraniu na wiejskiej tablicy ogłoszeniowej lub słupie ogłoszeniowym.

3. Zebranie wiejskie zwołane w trybie § 13 pkt 2, 3 i 4 winno się odbyć w terminie 7 dni od dnia zgłoszenia wniosku, chyba że wnioskodawca proponuje termin późniejszy.

§ 16. 1. Zebranie wiejskie jest ważne (zdolne do podejmowania uchwał), gdy mieszkańcy sołectwa zostali o nim prawidłowo zawiadomieni, zgodnie z wymogami statutu i bierze w nim udział, z zastrzeżeniem § 17 ust. 4 i § 24 ust. 1, co najmniej 1/5 mieszkańców sołectwa uprawnionych do głosowania i udziału w zebraniu.

2. Zebranie wiejskie otwiera sołtys i przewodniczy jego obradom, z zastrzeżeniem § 13 ust. 2, § 23 ust. 3, § 24 ust. 1, § 33 ust. 3 pkt 1, § 34 oraz § 35 ust. 2 i 3.

3. Porządek obrad ustala zebranie wiejskie na podstawie projektu przedłożonego przez sołtysa, przy czym projekt porządku obrad winien być przed zebraniem skonsultowany z radą sołecką, z zastrzeżeniem § 13 ust. 2, § 24 ust. 1, § 33 ust. 3 pkt 1, § 34 oraz § 35 ust. 2 i 3.

4. Obowiązkiem sołtysa jest zapewnienie referentów spraw rozpatrywanych na zebraniu. W przypadku powstania trudności może on zwrócić się o pomoc do wójta, który może wyznaczyć w tym celu pracowników urzędu gminy.

§ 17. 1. Uchwały zebrania wiejskiego zapadają zwykłą większością głosów, z zastrzeżeniem ust. 4.

2. W przypadku równej ilości głosów o podjęciu i treści uchwały zebrania decyduje głos sołtysa.

3. Głosowanie odbywa się w sposób jawny. Zebranie wiejskie może postanowić o przeprowadzeniu tajnego głosowania nad konkretną sprawą.

4. O ile w wyznaczonym terminie nie uzyskano quorum określonego w ust. 3 wybory przeprowadza się w drugim terminie bez względu na liczbę obecnych, tego samego dnia po upływie 30 minut od godziny zwołania zebrania w pierwszym terminie.

5. Z zebrania wiejskiego sporządza się protokół, który podpisują, z zastrzeżeniem § 13 ust. 2, p 23 ust. 3, § 24 ust. 1, § 33 ust. 3 pkt 1, § 34 i § 35 ust. 2 i 3, sołtys i protokolant. Do protokołu, w przypadkach, o których mowa w § 24 ust. 1, § 33 ust. 3 pkt 1, § 34 oraz § 35 ust. 2 i 3 załącza się listę obecności mieszkańców sołectwa uprawnionych do głosowania i uczestniczących w zebraniu.

6. W celu udzielenia sołtysowi pomocy w przygotowaniu materiałów i w organizacji zebrań wiejskich, wójt może wyznaczyć poszczególnych pracowników urzędu gminy do kontaktów z sołectwem.

Rozdział 6. **Sołtys i rada sołecka**

§ 18. 1. Sołtys jest organem wykonawczym sołectwa.

2. Do zadań i obowiązków oraz kompetencji sołtysa należy w szczególności:

- 1) organizowanie i koordynowanie inicjatyw i przedsięwzięć społecznych mających na celu poprawę warunków życia społeczności wiejskiej;
- 2) zwoływanie zebrań wiejskich, ustalanie projektu porządku obrad i przygotowywanie projektów uchwał, z zastrzeżeniem § 13 ust. 2, § 23 ust. 2, § 24 ust. 1, § 33 ust. 3 pkt 1, § 34 i § 35 ust. 3;
- 3) reprezentowanie sołectwa na zewnątrz;
- 4) przewodniczenie zebraniu wiejskiemu, z zastrzeżeniem § 13 ust. 2, § 24 ust. 1, § 33 ust. 3 pkt 1, § 34 i § 35 ust. 3;
- 5) zwoływanie, przygotowywanie posiedzeń i przewodniczenie radzie sołeckiej;
- 6) wykonywanie uchwał zebrania wiejskiego;
- 7) konsultowanie z radą sołecką porządku obrad zebrania wiejskiego;
- 8) uczestniczenie w pracach rady gminy na zasadach określonych w statucie gminy, bez prawa udziału w głosowaniu;
- 9) reprezentowanie sołectwa w naradach sołtysów organizowanych przez wójta;
- 10) organizowanie spotkań mieszkańców sołectwa z wójtem oraz radnymi;
- 11) kierowanie realizacją i wykonywanie uchwał rady gminy oraz zarządzeń wójta w odniesieniu do sołectwa;
- 12) przekazywanie wójtowi uchwał, wniosków i opinii zebrania wiejskiego, przy czym o sposobie załatwienia tych spraw informuje się sołtysa;
- 13) potwierdzanie okoliczności, których przy załatwianiu spraw przez mieszkańców wymagają przepisy prawa;
- 14) występowanie z wnioskami dotyczącymi potrzeb sołectwa i jego mieszkańców oraz prowadzenie działalności interwencyjnej w tym zakresie;
- 15) prowadzenie zarządu (administracji) i gospodarki tymi składnikami mienia (w tym środkami ruchomymi i finansowymi), które gmina przekazuje sołectwu do dyspozycji i korzystania;
- 16) sporządzanie rozliczeń dotyczących m.in. gospodarczej i finansowej działalności sołectwa;
- 17) wykonywanie innych zadań należących do sołtysa z mocy ogólnie obowiązujących przepisów prawa (w tym także prawa miejscowego), w tym z zakresu administracji publicznej;
- 18) reprezentowanie sołectwa w postępowaniu administracyjnym i wnoszenie skarg, na podstawie uchwały zebrania wiejskiego, do Naczelnego Sądu Administracyjnego;
- 19) przedkładanie na zebraniach wiejskich informacji o swojej działalności i o działalności rady sołeckiej;
- 20) przekazywanie wójtowi wniosku sołectwa o środki funduszu sołeckiego w przypadku, o ile fundusz taki na rok następny zostanie wyodrębniony;
- 21) współdziałanie z właściwymi organizacjami społecznymi, w tym stowarzyszeniami dla zapewnienia realizacji zadań sołectwa.

3. W przypadku, gdy organem podatkowym jest wójt, sołtys może doręczać pisma za pokwitowaniem.

§ 19. 1. Sołtys bierze udział w sesjach rady gminy, przy czym na sesjach przysługuje mu prawo występowania z głosem doradczym oraz może on zgłaszać również wnioski w imieniu zebrania wiejskiego w sprawach dotyczących sołectwa.

2. Sołtysowi, z wyłączeniem okresu zawieszenia w czynnościach, przysługuje dieta w wysokości i na zasadach określonych w odrębnej uchwale rady gminy.

§ 20. 1. Przy wykonywaniu swoich zadań sołtys korzysta z ochrony prawnej przewidzianej dla funkcjonariuszy publicznych.

2. Rada sołecka ma za zadanie wyłącznie wspomaganie działalności sołtysa jako organu wykonawczego sołectwa.

3. Wspomaganie sołtysa w realizacji jego zadań realizowane jest w szczególności poprzez:

- 1) opiniowanie projektu porządku obrad zebrania wiejskiego przygotowanego przez sołtysa oraz projektów uchwał zebrania wiejskiego;
- 2) zbieranie wniosków, uwag i postulatów mieszkańców sołectwa;
- 3) inicjowanie działań społecznie użytecznych dla sołectwa.

4. Informację o działalności rady sołeckiej składa sołtys na zebraniach wiejskich.

5. Posiedzenia rady sołeckiej zwołuje sołtys w miarę istniejących potrzeb, nie rzadziej jednak niż raz w roku.

6. Uchwały rady sołeckiej zapadają zwykłą większością głosów przy obecności co najmniej połowy statutowej liczby członków rady. Zasady z § 17 ust. 2, 3 i 5 stosuje się odpowiednio.

Rozdział 7.

Zasady i tryb wyborów sołtysa i rady sołeckiej

§ 21. 1. W sprawach nie uregulowanych w niniejszym rozdziale, stosuje się odpowiednio przepisy:

- 1) ustawy z dnia 16 lipca 1998 r. – ordynacja wyborcza do rad gmin, rad powiatów i sejmików województw (Dz. U. z 2003 r. Nr 159, poz. 1547 z późn. zm.);
- 2) ustawy z dnia 20 czerwca 2002 r. o bezpośrednim wyborze wójta, burmistrza i prezydenta miasta (Dz. U. Nr 113, poz. 984 z późn. zm.).

2. Do wyborów przeprowadzanych w trakcie kadencji rady gminy następnej po kadencji, w trakcie której statut wszedł w życie stosuje się odpowiednie przepisy ustawy z dnia 5 stycznia 2011 r. Kodeks wyborczy (Dz. U. Nr 21, poz. 112 z późn. zm.).

§ 22. 1. Wybory sołtysa i członków rady sołeckiej odbywają się w głosowaniu tajnym, bezpośrednim, spośród nieograniczonej liczby kandydatów, przez stałych mieszkańców sołectwa uprawnionych do głosowania, z zastrzeżeniem ust. 2 i 4.

2. Czynne prawo wyborcze dla wyboru sołtysa i rady sołeckiej sołectwa mają jego stali mieszkańcy uprawnieni do głosowania, którzy najpóźniej w dniu głosowania kończą 18 lat, przebywający tam z zamiarem stałego pobytu nawet, jeśli nie są zameldowani na stałe.

3. W ustaleniu charakteru pobytu osoby na terenie sołectwa mogą być pomocne dane z ewidencji ludności, lecz nie przesądzają one jednak o uprawnieniach związanych z uczestnictwem i korzystaniem z pełnych uprawnień w zebraniu wiejskim.

4. W sprawach dotyczących prawa wybierania (czynnego prawa wyborczego) oraz prawa wybieralności (biernego prawa wyborczego), a nieuregulowanych w niniejszym statucie stosuje się odpowiednio przepisy dotyczące wyborów do rad gmin.

§ 23. 1. Wybory sołtysa i rady sołeckiej zarządza wójt.

2. Wybory odbywają się w terminie nie dłuższym niż 6 miesięcy od daty pierwszej sesji nowo wybranej rady gminy.

3. Datę wyborów wyznacza się na dzień wolny od pracy.

§ 24. 1. Zebranie wiejskie dla wyboru sołtysa i rady sołeckiej zwołuje wójt, ustalając jego datę zgodnie z ust. 2, miejsce i porządek zebrania, podając go do publicznej wiadomości mieszkańcom sołectwa co najmniej na 7 dni przed jego terminem. Zebraniu takiemu przewodniczy wójt lub upoważniona przez niego inna osoba. Za zgodą rady zebraniu takiemu może przewodniczyć radny rady gminy.

2. Porządek zebrania wiejskiego zwołanego dla wyboru sołtysa i rady sołeckiej powinien zawierać w szczególności:

- 1) wybór przewodniczącego zebrania i protokolanta;
- 2) wybór komisji skrutacyjnej;

- 3) wybór sołtysa;
- 4) wybór rady sołeckiej.

3. Dla dokonania ważnego wyboru sołtysa i rady sołeckiej na zebraniu wiejskim wymagana jest osobista obecność, co najmniej 1/5 uprawnionych do głosowania mieszkańców sołectwa.

4. O ile w wyznaczonym terminie nie uzyskano quorum określonego w ust. 3 wybory przeprowadza się w drugim terminie bez względu na liczbę obecnych, jednak nie mniej niż 4 osób, tego samego dnia po upływie 30 minut od godziny zwołania zebrania w pierwszym terminie.

5. Do czynnego uczestnictwa w zebraniu wiejskim wyborczym wskazane jest podpisanie przez uprawnionego do głosowania mieszkańca sołectwa listy obecności na zebraniu wiejskim.

§ 25. 1. Wybory sołtysa i członków rady sołeckiej przeprowadza komisja skrutacyjna, zwana dalej „komisją”, wybrana spośród uprawnionych mieszkańców sołectwa uczestniczących w zebraniu wiejskim w głosowaniu jawnym zwykłą większością głosów. Członkiem komisji nie może być osoba kandydująca na sołtysa lub członka rady sołeckiej.

2. Do zadań komisji, o której mowa w ust. 1, należy:

- 1) przyjęcie zgłoszeń kandydatów na sołtysa i członka rady sołeckiej;
- 2) przeprowadzenie głosowania odrębnie na sołtysa i do rady sołeckiej;
- 3) ustalenie wyników głosowania;
- 4) sporządzenie protokołu o wynikach głosowania;
- 5) ogłoszenie wyników wyborów.

3. Protokół, który podpisują wszyscy członkowie komisji wyborczej, zawiera:

- 1) skład komisji, ze wskazaniem jej przewodniczącego wybranego spośród swego grona;
- 2) ilość osób uprawnionych do głosowania, w tym ilość osób biorących udział w głosowaniu, którym wydano karty do głosowania;
- 3) ilość oraz nazwiska i imiona zgłoszonych kandydatów na sołtysa i na członka rady sołeckiej;
- 4) ilość oddanych kart do głosowania, w tym ilość kart ważnych i kart nieważnych;
- 5) ilość oddanych głosów, w tym głosów ważnych i nieważnych;
- 6) ilość głosów ważnie oddanych na poszczególnych kandydatów;
- 7) wskazanie kandydatów, którzy wybrani zostali na funkcję:
 - a) sołtysa,
 - b) członka rady sołeckiej.

4. Wzory kart do głosowania, o których mowa w § 28, ustala w drodze zarządzenia wójt, przy czym na karcie do głosowania zamieszcza się zwięzłą informację o sposobie głosowania, a ponadto karta taka może być zadrukowana tylko po jednej stronie.

5. Nieważne są karty do głosowania inne niż urzędowo ustalone lub nie opatrzone pieczęcią wójta.

§ 26. 1. Prawo zgłaszania kandydatów ustnie do protokołu lub pisemnie mają wyłącznie uprawnieni do głosowania mieszkańcy sołectwa.

2. Kandydatem na sołtysa lub członka rady sołeckiej może być wyłącznie osoba będąca stałym mieszkańcem sołectwa uprawnionym do głosowania i wyrazi pisemnie lub ustnie do protokołu zgodę na kandydowanie.

§ 27. 1. Wybory na sołtysa i do rady sołeckiej przeprowadza się oddzielnie.

2. Komisja przyjmuje w pierwszej kolejności zgłoszenia kandydatów na sołtysa i przeprowadza głosowanie dla dokonania wyboru sołtysa.

3. Po przeprowadzeniu wyborów sołtysa komisja przyjmuje zgłoszenia kandydatów na członków rady sołeckiej i przeprowadza głosowanie dla wyboru rady sołeckiej.

§ 28. 1. Komisja, w celu przeprowadzenia głosowania i wyboru sołtysa oraz członków rady sołeckiej, sporządza karty do głosowania, dokonuje ich oznaczenia i umieszcza na nich nazwiska kandydatów w kolejności alfabetycznej.

2. Komisja przygotowuje tyle kart do głosowania ile jest osób uprawnionych do głosowania na zebraniu wiejskim zgodnie z listą obecności.

3. Karty do głosowania wrzucane są przez uprawnionych uczestników zebrania wiejskiego do odpowiednio zamkniętej urny wyborczej.

§ 29. 1. W wyborach sołtysa wyborca głosuje na określonego kandydata, stawiając znak „x” w kratce z lewej strony obok nazwiska najwyższej jednego kandydata.

2. Za nieważny uznaje się głos, jeżeli na karcie do głosowania postawiono znak „x” w kratce z lewej strony obok nazwiska więcej niż jednego kandydata na sołtysa albo nie postawiono tego znaku obok nazwiska żadnego kandydata, z zastrzeżeniem ust. 3.

3. W przypadku głosowania na jednego kandydata na sołtysa, wyborca głosuje na kandydata stawiając znak „x” w kratce oznaczonej słowem „TAK” z lewej strony obok nazwiska kandydata. Postawienie znaku „x” w kratce oznaczonej słowem „NIE” z lewej strony obok nazwiska kandydata oznacza, że jest to głos ważny oddany przeciwko wyborowi kandydata na sołtysa. Postawienie znaku „x” w obu kratkach albo nie postawienie znaku „x” w żadnej kratce powoduje nieważność głosu.

4. W przypadku wyborów, o których mowa w ust. 3, w protokole głosowania wymienia się ponadto liczbę głosów ważnie oddanych przeciwko wyborowi kandydata na sołtysa.

§ 30. 1. W wyborach członków rady sołeckiej wyborca głosuje na określonych kandydatów, stawiając znak „x” w kratce z lewej strony obok nazwisk najwyższej tylu kandydatów, ilu członków jest wybieranych do rady sołeckiej.

2. Wyborca może głosować na mniejszą liczbę kandydatów.

3. Za nieważny uznaje się głos, jeżeli na karcie do głosowania postawiono znak „x” w kratce z lewej strony obok nazwisk więcej kandydatów niż wybieranych jest członków rady sołeckiej lub nie postawiono znaku „x” w kratce z lewej strony obok nazwiska żadnego kandydata.

4. W przypadku głosowania na tylu kandydatów, ile osób jest wybieranych do rady sołeckiej, zasady określone w § 29 ust. 3 i 4 stosuje się odpowiednio.

§ 31. Dopisanie na karcie do głosowania dodatkowych nazwisk albo poczynienie innych dopisków poza kratką nie wpływa na ważność głosu.

§ 32. 1. Na sołtysa i do rady sołeckiej wybrani zostają kandydaci, którzy uzyskali największą ilość głosów.

2. W przypadku głosowania na jednego kandydata na sołtysa lub na tylu kandydatów do rady sołeckiej ilu jest wybieranych do tej rady, wybory przeprowadza się, z tym że tego kandydata na sołtysa lub kandydatów do rady sołeckiej uważa się za wybranych, jeżeli w głosowaniu otrzymali więcej niż połowę ważnie oddanych głosów (więcej na tak).

3. W przypadku nie obsadzenia mandatu sołtysa lub mandatów członków rady sołeckiej w związku z uzyskaniem przez kolejnych kandydatów równej ilości głosów, przeprowadza się wybory ponowne lub uzupełniające spośród tych lub innych kandydatów aż do skutku na zasadach określonych w § 29 i 30.

4. W przypadku nie obsadzenia mandatu sołtysa lub mandatów członków rady sołeckiej w związku z okolicznościami, o których mowa w § 29 ust. 3 i w § 30 ust. 4, jeżeli w głosowaniu nie otrzymali oni więcej niż połowę ważnie oddanych głosów (więcej na nie), przeprowadza się wybory uzupełniające spośród innych kandydatów aż do skutku na zasadach określonych w § 29 i 30, przy czym zasady te stosuje się odpowiednio.

§ 33. 1. Uprawnionym mieszkańcom sołectwa, biorącym udział w wyborczym zebraniu wiejskim, przysługuje prawo wniesienia protestów dotyczących naruszenia procedury wyborczej określonej w niniejszym statucie.

2. Protest wnosi się do wójta w terminie 7 dni od daty odbycia wyborów.

3. Wójt rozpatrując protest:

1) stwierdza naruszenie procedury wyborczej określonej w niniejszym statucie oraz uznaje nieważność wyborów w całości lub w części i wyznacza nowy termin wyborów i zarządza ponowne wybory w terminie nie dłuższym niż 1 miesiąc od daty ich unieważnienia na zasadach określonych w statucie;

2) stwierdza, że nie nastąpiło naruszenie procedury wyborczej określonej w niniejszym statucie i protest odrzuca.

4. Protest zostaje odrzucony również wtedy, gdy został złożony z naruszeniem terminu określonego w ust. 2.

§ 34. 1. W przypadku gdy sołtys nie wywiązuje się ze swoich obowiązków, utracił zaufanie mieszkańców sołectwa, w sposób powtarzający się narusza prawo, postanowienia statutu i uchwały zebrania wiejskiego lub też dopuścił się czynu dyskwalifikującego go w opinii środowiska, zebranie wiejskie może odwołać go przed upływem kadencji z własnej inicjatywy lub na wniosek wójta w trybie określonym dla wyboru sołtysa, przy czym zebranie wiejskie na którym rozpatrywany jest wniosek o odwołanie sołtysa zwołuje wójt.

2. Postanowienia ust. 1 stosuje się odpowiednio do członków rady sołeckiej.

§ 35. 1. Mandat sołtysa i członka rady sołeckiej wygasa wskutek:

- 1) śmierci;
- 2) zrzeczenia się mandatu;
- 3) odwołania przed upływem kadencji;
- 4) utraty prawa wybieralności lub braku tego prawa w dniu wyborów;
- 5) prawomocnego skazującego wyroku sądu, orzeczonego za przestępstwo umyślne.

2. Wójt zarządza przeprowadzenie wyborów uzupełniających na funkcję sołtysa lub członka rady sołeckiej, gdy jej stan ilościowy ulegnie zmniejszeniu poniżej liczby ustalonej w statucie i mniejszej niż połowa składu.

3. Zebranie wiejskie dla dokonania wyborów, o których mowa w ust. 2, zwołuje wójt w drodze zarządzenia, a wybory uzupełniające przeprowadza się na zasadach określonych w niniejszym statucie.

4. Złożenie rezygnacji z mandatu sołtysa lub członka rady sołeckiej winno nastąpić na piśmie lub ustnie do protokołu, a mandat wygasa z dniem złożenia rezygnacji.

5. W przypadkach określonych w ust. 1 pkt. 4 i 5 mandat sołtysa lub członka rady sołeckiej wygasa niezwłocznie w terminie określonym przez wójta w drodze zarządzenia.

§ 36. Po upływie kadencji sołtys i rada sołecka pełnią swoje funkcje do czasu objęcia obowiązków przez nowo wybranych sołtysa i radę sołecką.

Rozdział 8.

Zakres zadań przekazanych sołectwu przez gminę oraz sposób ich realizacji

§ 37. 1. Sołectwo zarządza i korzysta z mienia komunalnego oraz rozporządza dochodami z tego źródła w zakresie i na warunkach określonych w statucie.

2. Rada gminy, w porozumieniu i za zgodą wójta może przekazać do korzystania i powierzyć w zarządzanie (administrację) sołectwu składniki mienia komunalnego, stanowiącego własność gminy.

3. Zarządzanie mieniem, o którym mowa w ust. 2, obejmuje także zarządzanie mieniem ruchomym, stanowiącym wyposażenie obiektów i terenów wymienionych w ust. 2 oraz innych przedmiotów i urządzeń oddanych sołectwu do użytkowania.

4. Uprawnienia sołectwa w zakresie zarządu powierzonym mieniem dotyczą zakresu zwykłego zarządu, a w szczególności:

- 1) załatwiania bieżących spraw związanych ze zwykłą eksploatacją rzeczy;
- 2) utrzymania jej w stanie nie pogorszonym w ramach aktualnego jej przeznaczenia.

5. Rada gminy, w porozumieniu i za zgodą wójta na wniosek zebrania wiejskiego lub po zasięgnięciu opinii zebrania, może przekazać sołectwu części mienia komunalnego innego niż wymienionego w ust. 2.

§ 38. 1. Sołectwo nie tworzy własnego budżetu, a uprawnienia sołectwa do prowadzenia gospodarki finansowej w ramach budżetu gminy określa statut gminy.

2. Szczegółowy zakres uprawnień do prowadzenia gospodarki finansowej sołectwa w danym roku kalendarzowym (budżetowym) ustalany jest w budżecie gminy na dany rok w ramach funduszu sołeckiego, o ile fundusz taki zostanie wyodrębniony.

§ 39. 1. Środki finansowe uzyskiwane przez sołectwo z tytułu korzystania z przekazywanego mienia gminnego (komunalnego) przekazywane są do budżetu gminy. W ramach wydatków urzędu gminy środki te mogą być wykorzystywane na cele sołectwa związane z bieżącą eksploatacją obiektów i urządzeń gminnych w sołectwie.

2. Wójt określa w projekcie budżetu na dany rok wielkość środków finansowych przeznaczonych do dyspozycji sołectwa uwzględniając stan tych środków w ramach funduszu sołeckiego, o ile fundusz taki na rok następny zostanie wyodrębniony.

3. Sołectwo otrzymuje środki finansowe, o których mowa w ust. 2, do swojej dyspozycji w drodze uchwały rady gminy, w ramach budżetu gminy na dany rok budżetowy i środki te są w danym roku przeznaczone do dyspozycji sołectwa w ramach funduszu sołeckiego.

4. W przypadku nie wyodrębnienia przez radę gminy środków funduszu sołeckiego na rok następny bieżące koszty utrzymania i eksploatacji w niezbędnym zakresie przekazanego sołectwu w zarządzanie (administrację) mienia komunalnego pokrywane są z budżetu gminy w ramach wydatków urzędu gminy.

5. Zasadę finansowania, o której mowa w ust. 4 w takim przypadku, stosuje się odpowiednio do maszyn, urządzeń i innego sprzętu nie będącego mieniem komunalnym, a będącego w użytkowaniu (administracji) sołectwa, zakupionego ze środków publicznych na cele ogólnowiejskie lub przekazanego sołectwu nieodpłatnie przez inne podmioty.

6. Na zasadach określonych w ust. 4 finansuje się odpowiednio w niezbędnym zakresie także koszty zakupu energii elektrycznej, zimnej wody i odprowadzanie ścieków oraz ewentualnych innych określonych przez wójta dostaw lub usług także wtedy, gdy fundusz sołeczki został wyodrębniony, a dostawy lub usługi nie zostały ujęte w ramach przedsięwzięć funduszu sołeckiego na dany rok w odniesieniu do przekazanego w zarząd (administrację) mienia komunalnego.

§ 40. 1. Podstawą do korzystania przez sołectwo ze środków finansowych z budżetu gminy jest sporządzenie i przedstawienie wójtowi wniosku o ujęcie wydatków sołectwa w ramach funduszu sołeckiego, o ile fundusz taki zostanie wyodrębniony.

2. Środki finansowe sołectwa pochodzące z budżetu gminy mogą być przeznaczone tylko na cele i zadania określone w § 7 i 8 ust. 1 statutu, z zastrzeżeniem ust. 3.

3. Określenie i charakter przedsięwzięć, jakie mogą być realizowane w sołectwie określa ustawa o funduszu sołeckim.

4. Wniosek sołectwa o środki w ramach funduszu sołeckiego uchwała zebranie wiejskie.

5. Obsługę gospodarki finansowej sołectwa zapewnia wójt.

Rozdział 9.

Zakres i formy kontroli oraz nadzoru organów gminy nad działalnością organów sołectwa

§ 41. 1. Nadzór nad działalnością organów sołectwa sprawowany jest wyłącznie na podstawie kryterium zgodności z prawem, z zastrzeżeniem postanowień ust. 2 i 3.

2. W sprawach z zakresu realizacji budżetu gminy w odniesieniu do środków przekazanych do dyspozycji sołectwa nadzór sprawowany jest ponadto na podstawie kryterium celowości, gospodarności i rzetelności.

3. W sprawach dotyczących wydatków środków funduszu sołeckiego stosuje się zasady i procedury z zakresu nadzoru określone w ustawie o funduszu sołeckim.

§ 42. 1. Organami nadzoru nad organami sołectwa są: rada gminy i wójt.

2. Kontrolę gospodarki finansowej sołectwa sprawuje wójt za pośrednictwem skarbnika gminy.

3. Rada gminy kontroluje działalność organów sołectwa za pomocą komisji rewizyjnej rady gminy.

4. Organy nadzoru mają prawo żądania niezbędnych informacji i danych dotyczących funkcjonowania sołectwa, mogą dokonywać wizytacji i uczestniczyć w posiedzeniach zebrania wiejskiego i rady sołeckiej.

§ 43. Sołtys zobowiązany jest przekazywać uchwały zebrania wiejskiego wójtowi w terminie 7 dni od daty ich podjęcia.

Rozdział 10.

Postanowienia końcowe

§ 44. Zmiany niniejszego statutu dokonuje rada gminy w trybie przewidzianym dla jego uchwalenia.

§ 45. 1. W przypadkach spornych postanowienia statutu interpretuje wiążąco rada gminy.

2. W sprawach nieuregulowanych w niniejszym statucie rozstrzygają uregulowania ustawowe oraz Statut Gminy Narew.

GRANICE SOŁECTWA ANCUTY

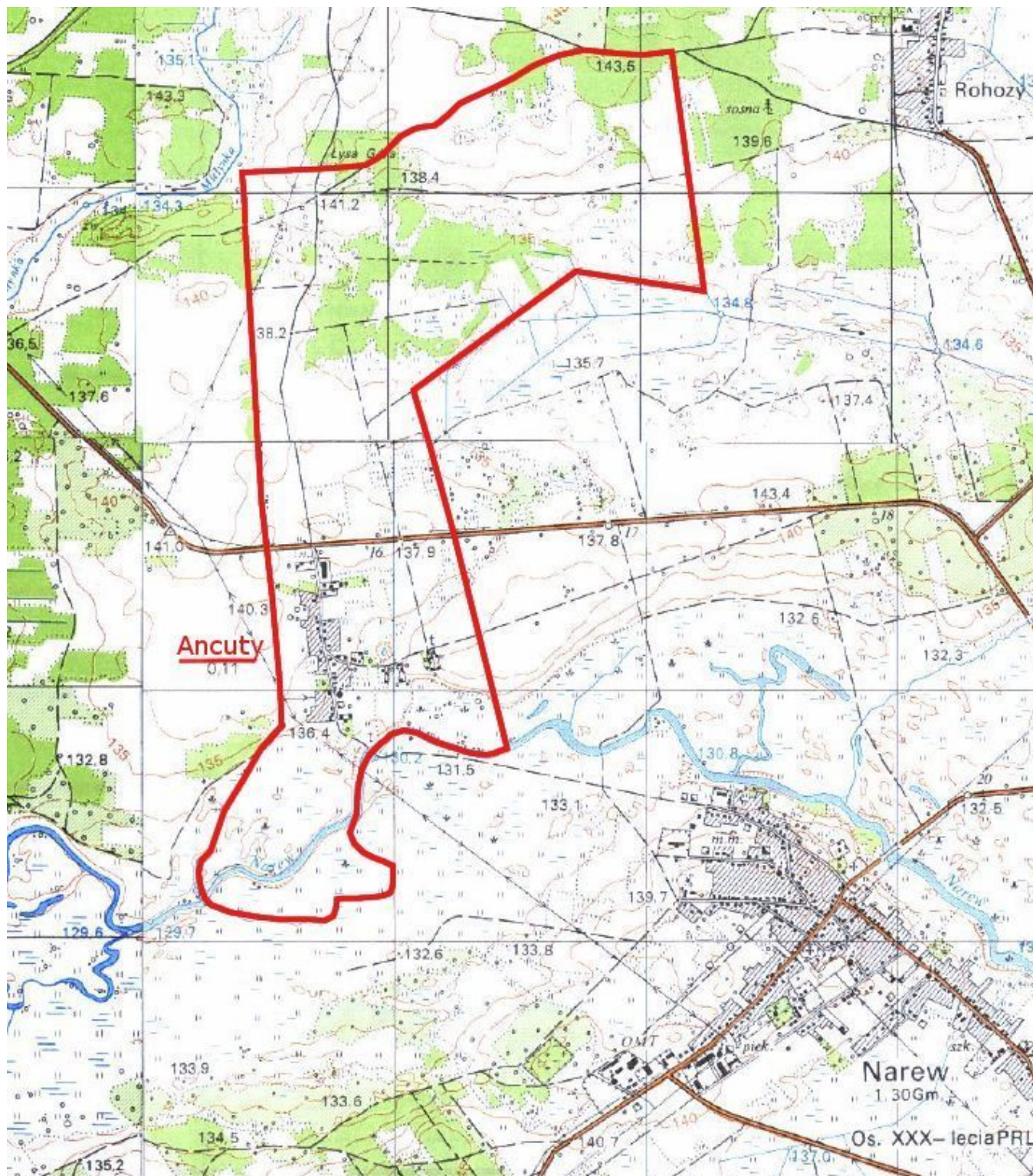

Załącznik Nr 1
do Statutu Sołectwa Białki

GRANICE SOŁECTWA BIAŁKI

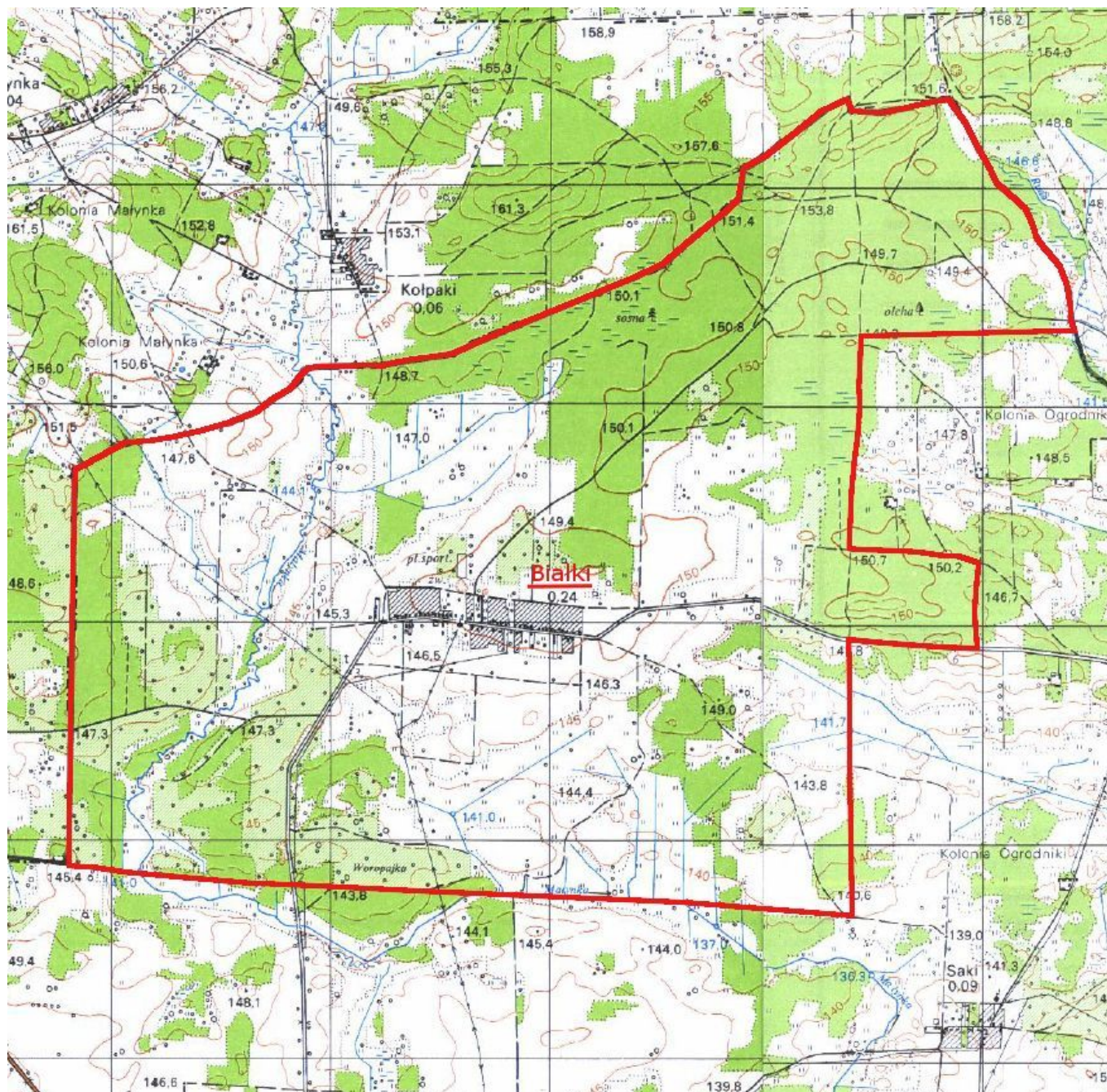

GRANICE SOŁECTWA CHRABOSTÓWKA

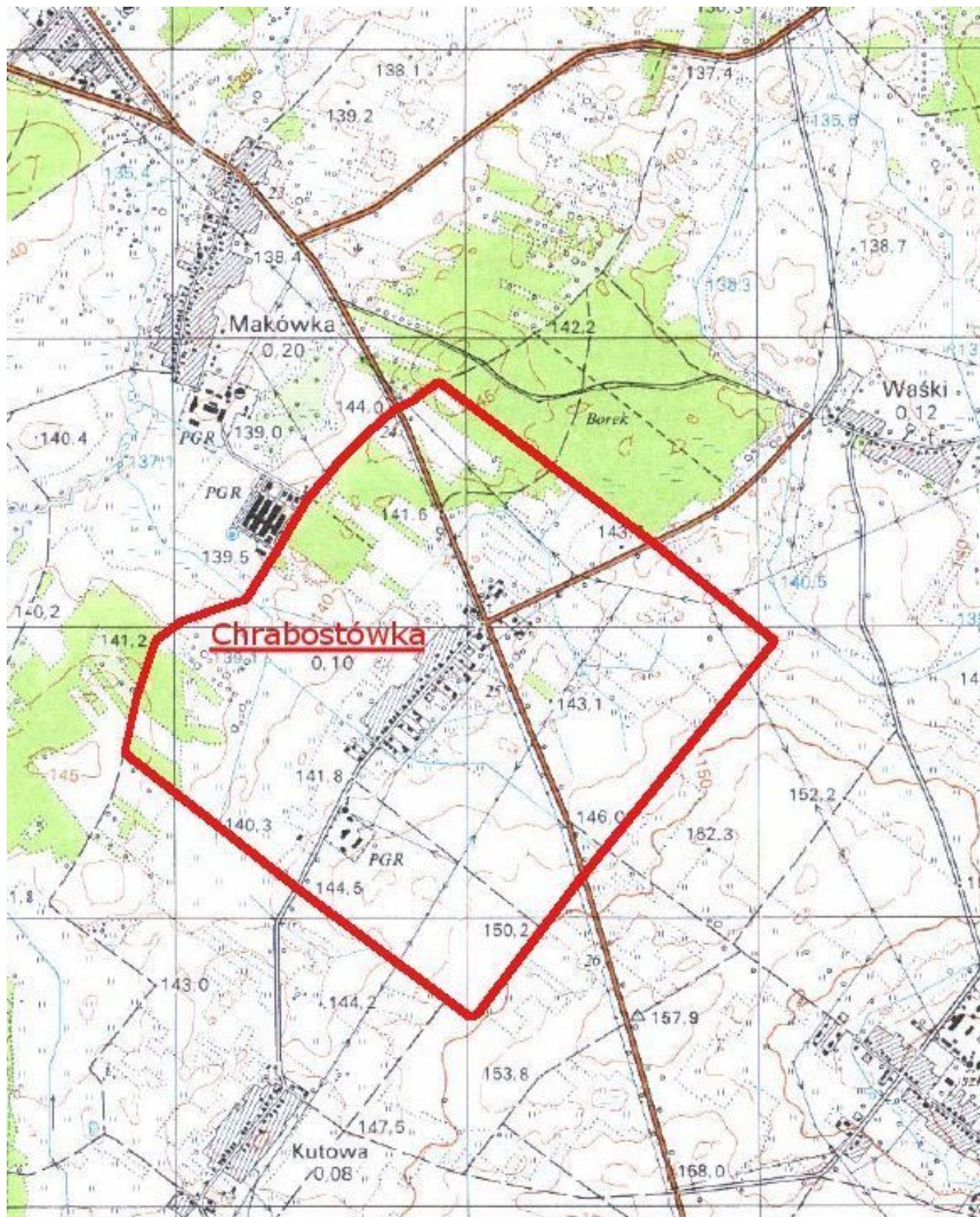

GRANICE SOŁECTWA DORATYNKA

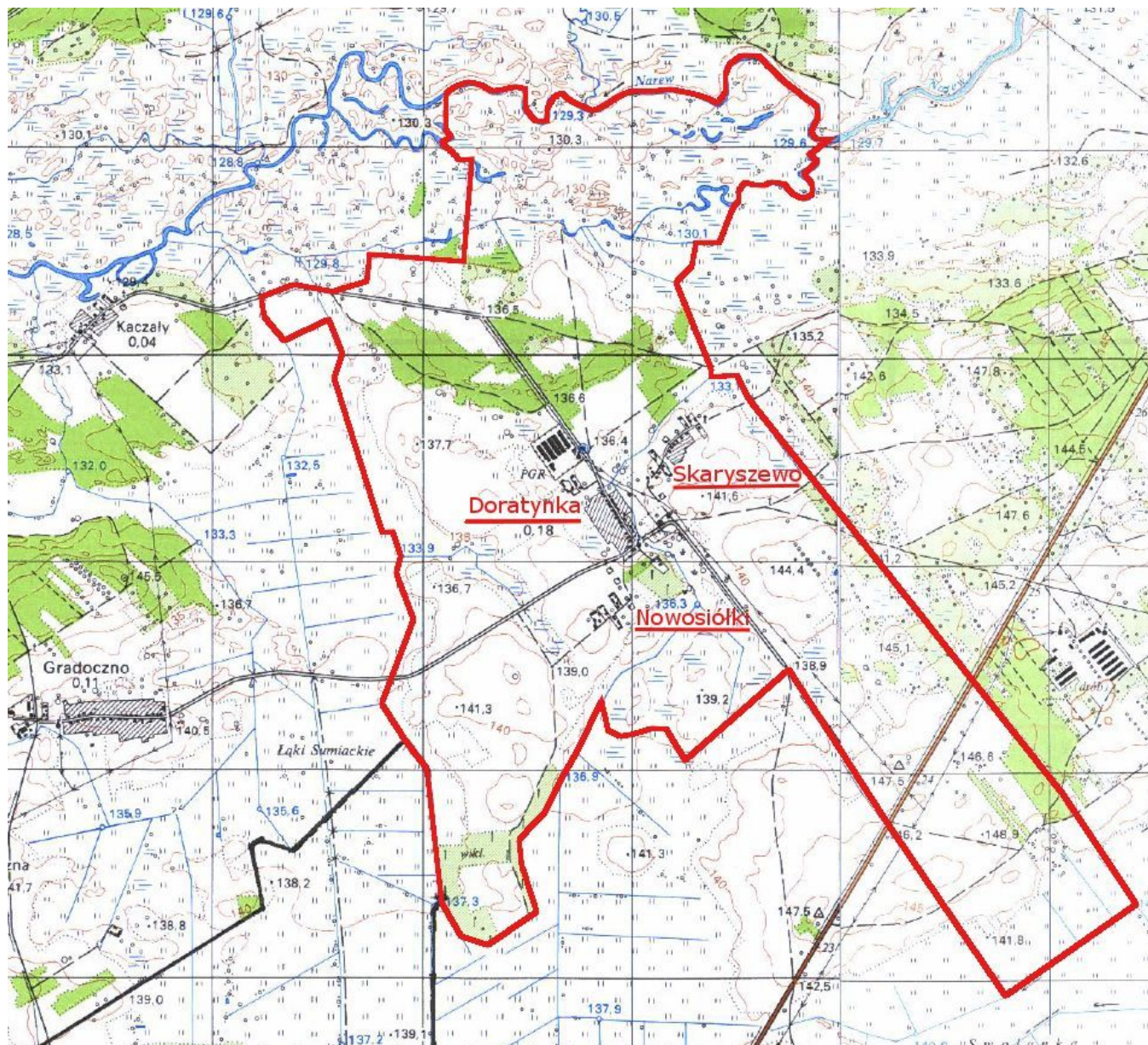

GRANICE SOŁECTWA GORĘDY

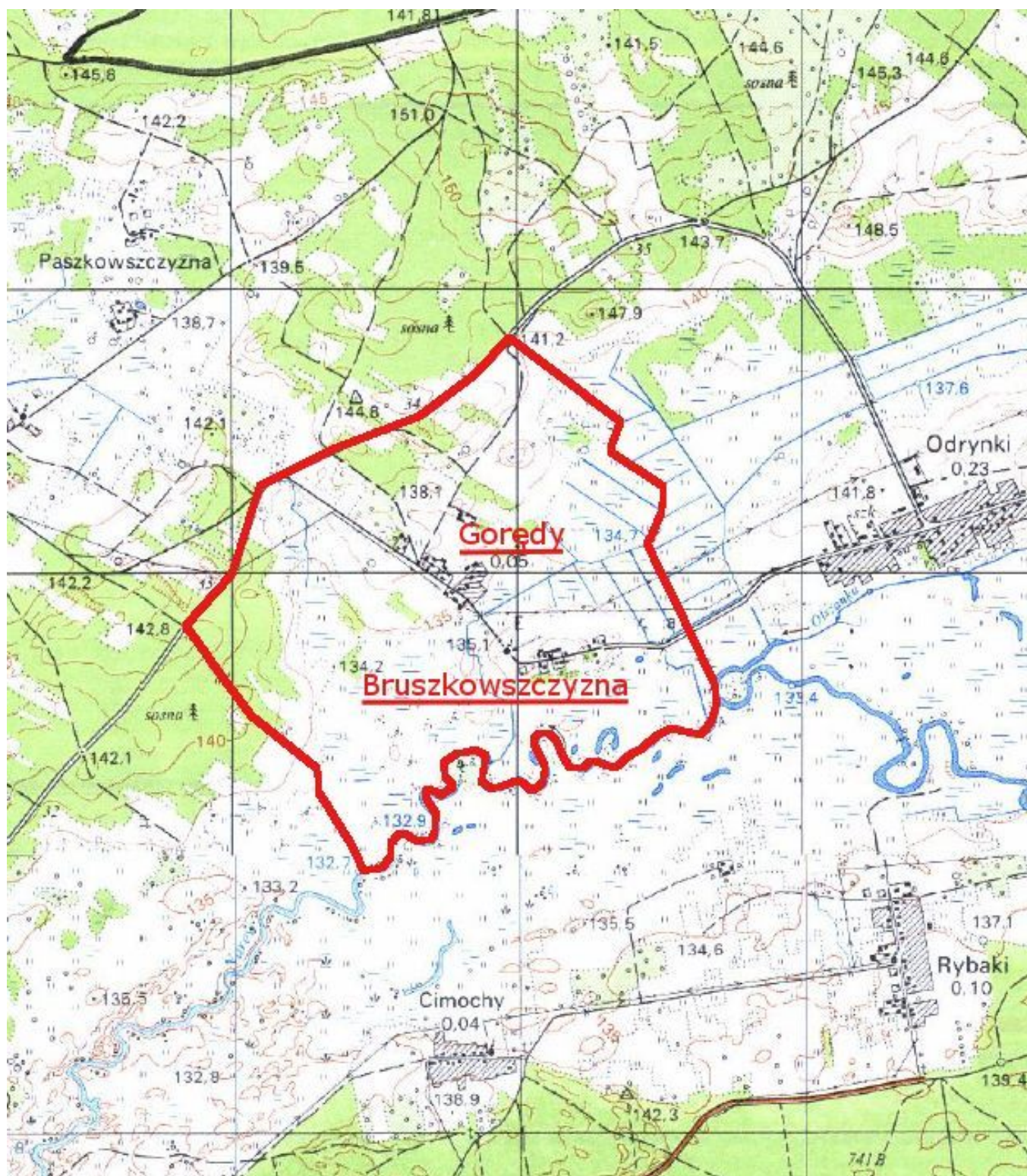

GRANICE SOŁECTWA GORODCZYNO

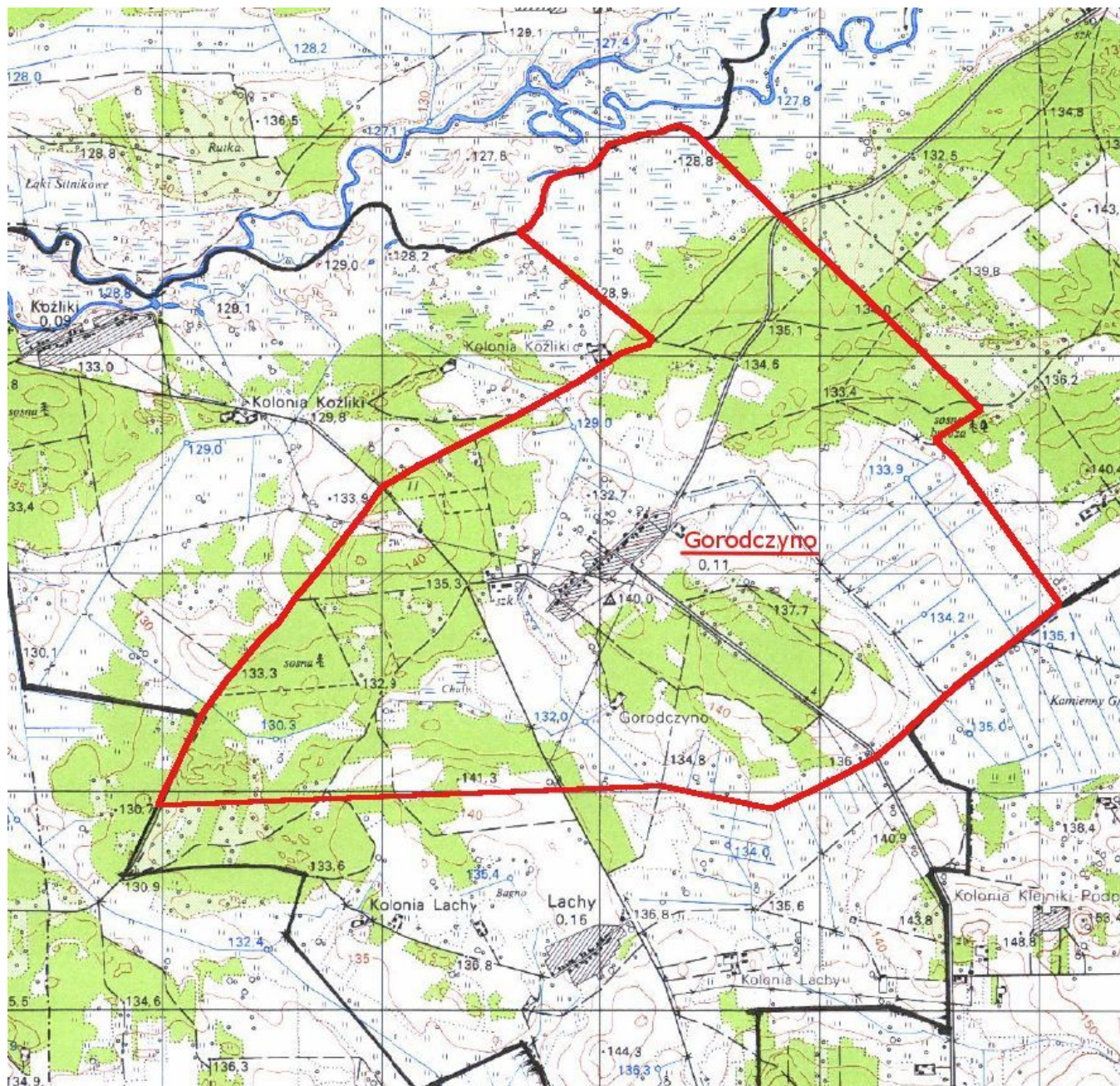

GRANICE SOŁECTWA GORODZISKO

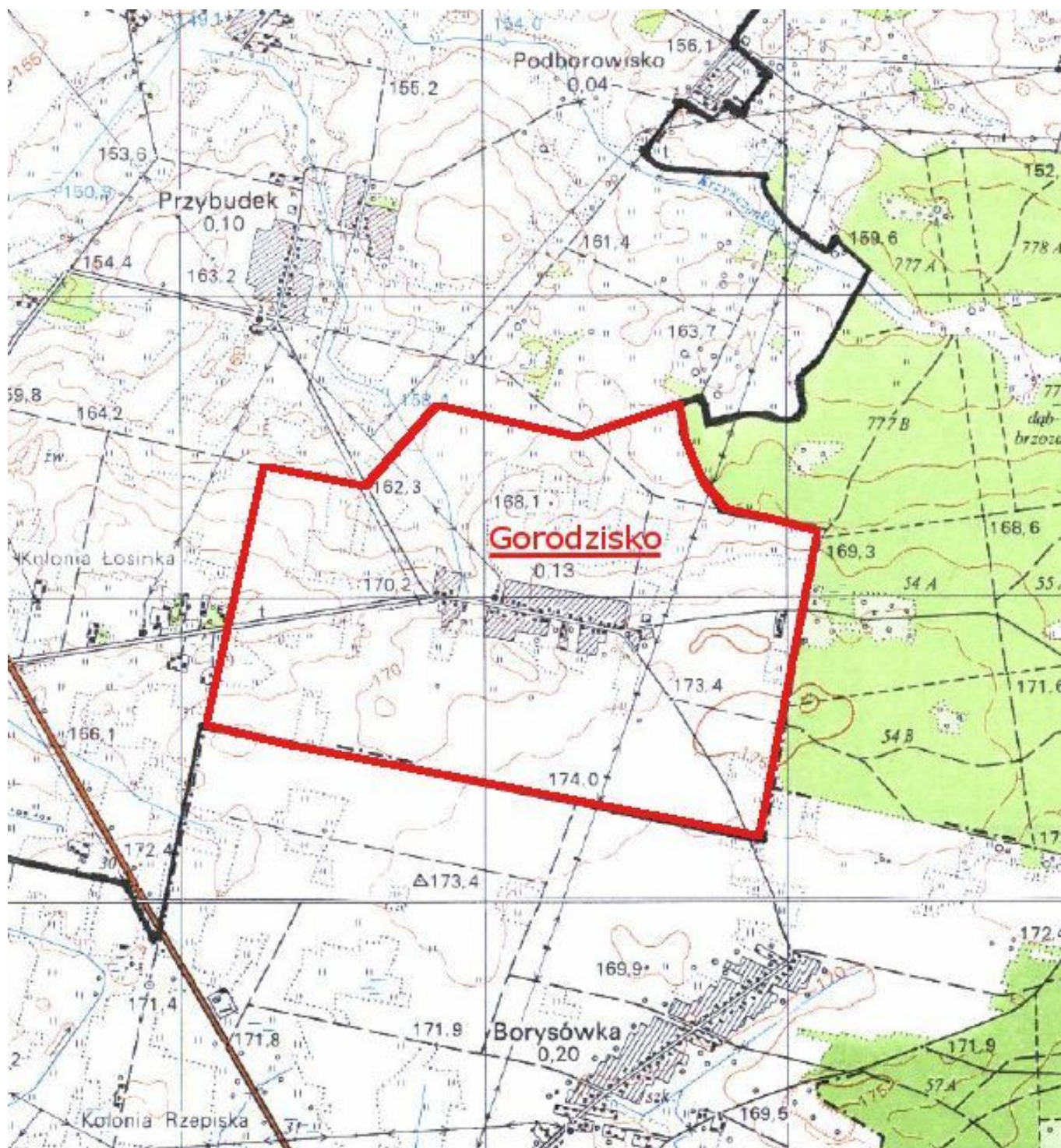

GRANICE SOŁECTWA GRADOCZNO

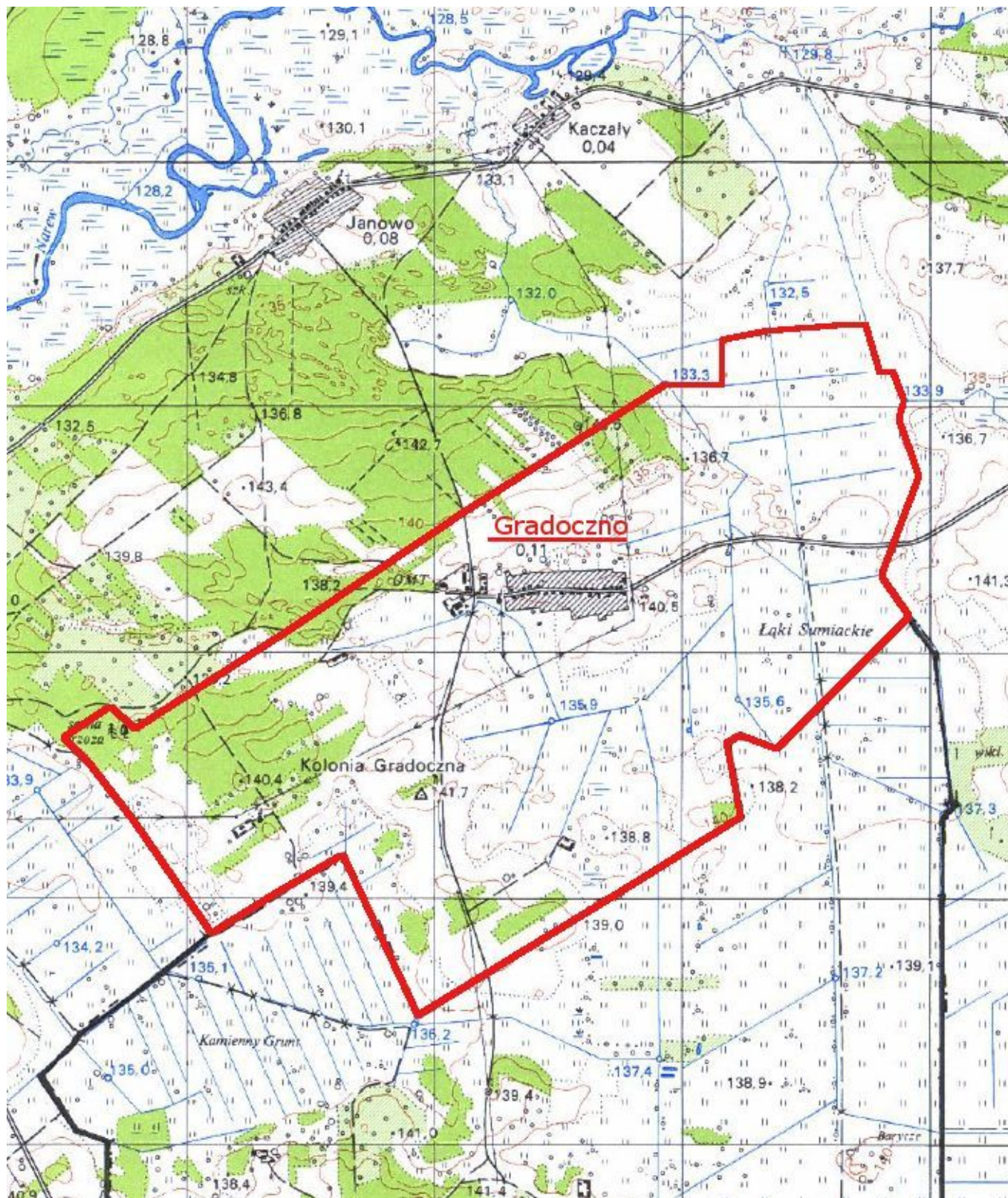

GRANICE SOŁECTWA ISTOK

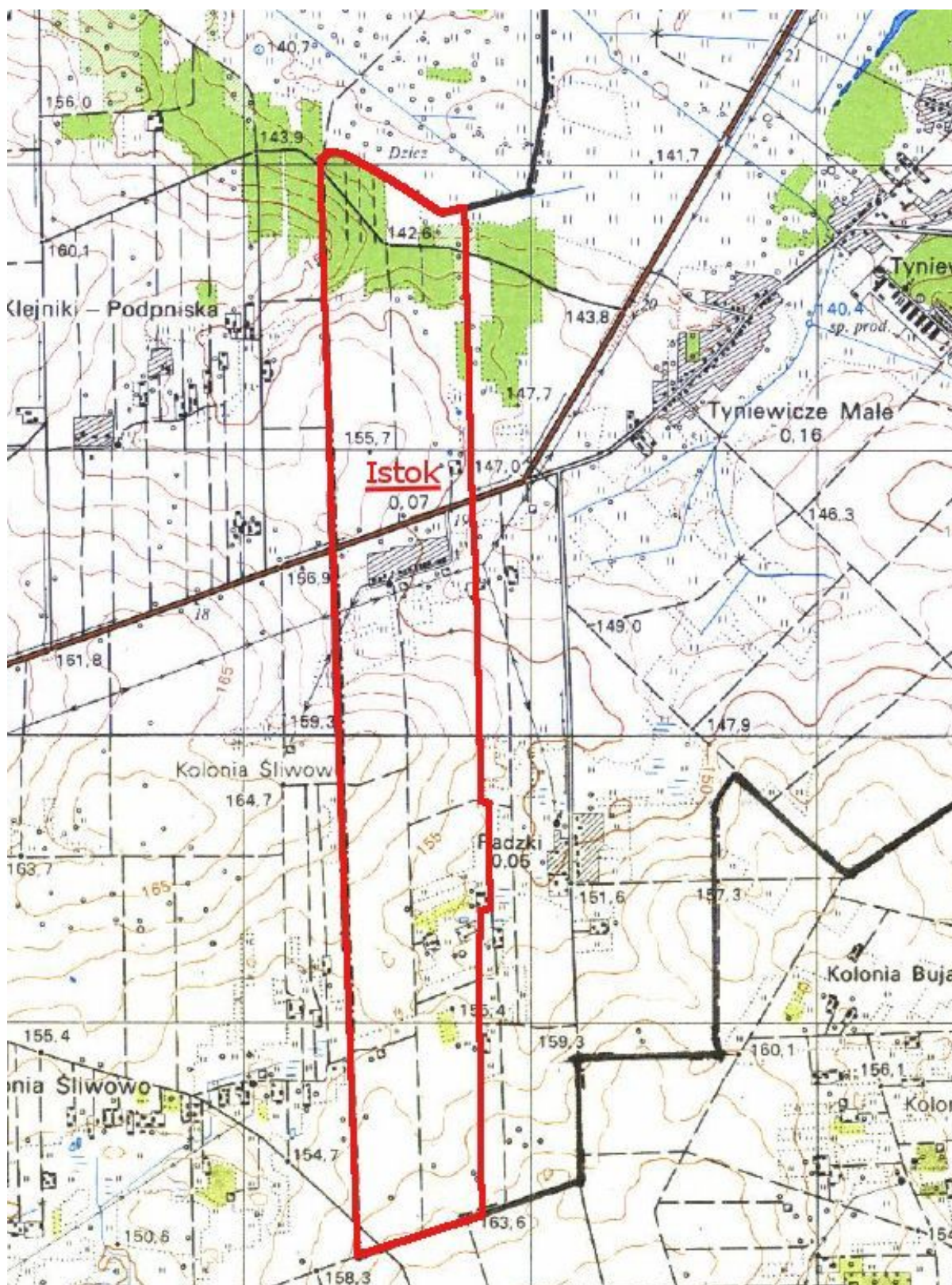

GRANICE SOŁECTWA IWANKI

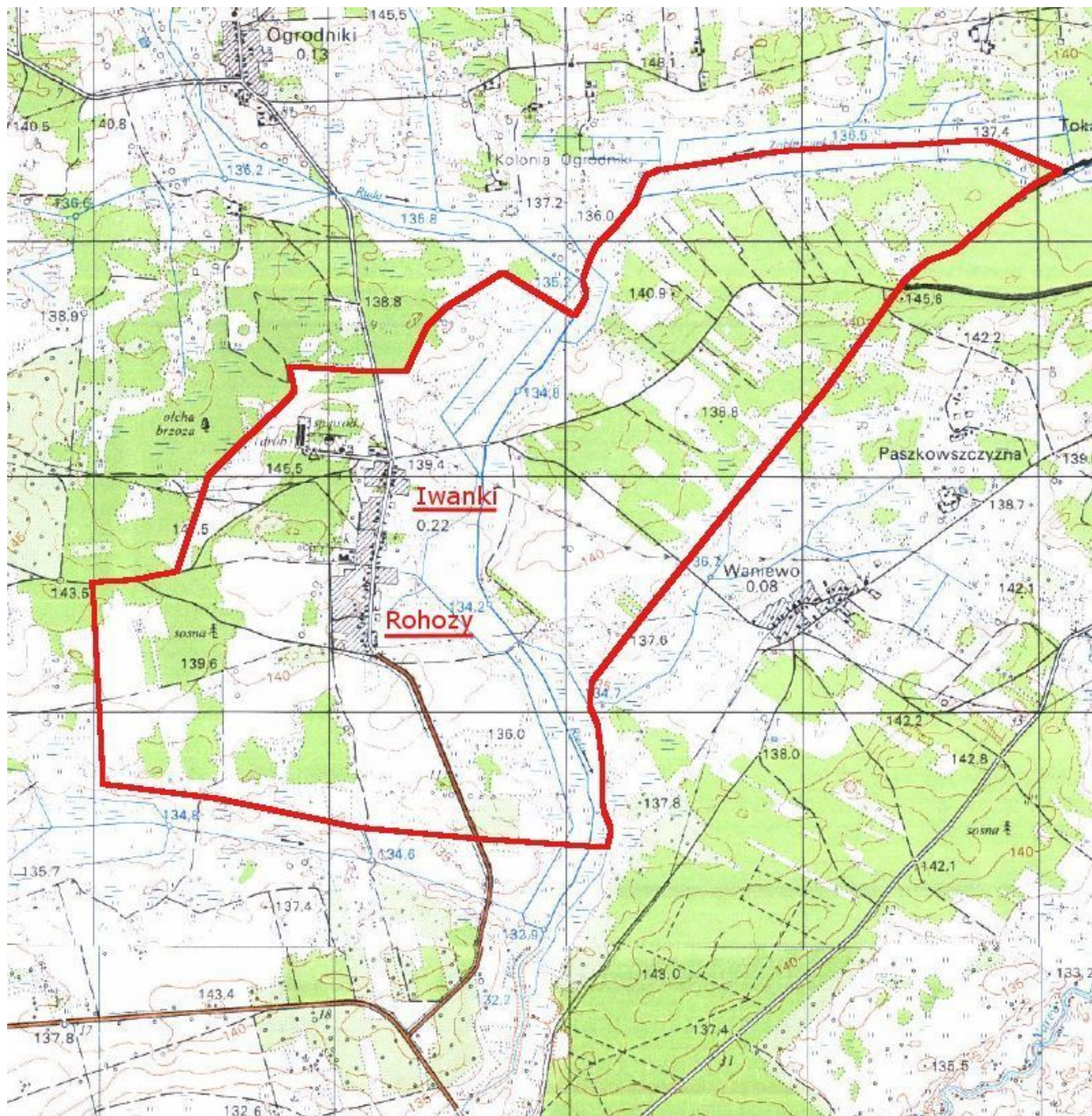

GRANICE SOŁECTWA JANOWO

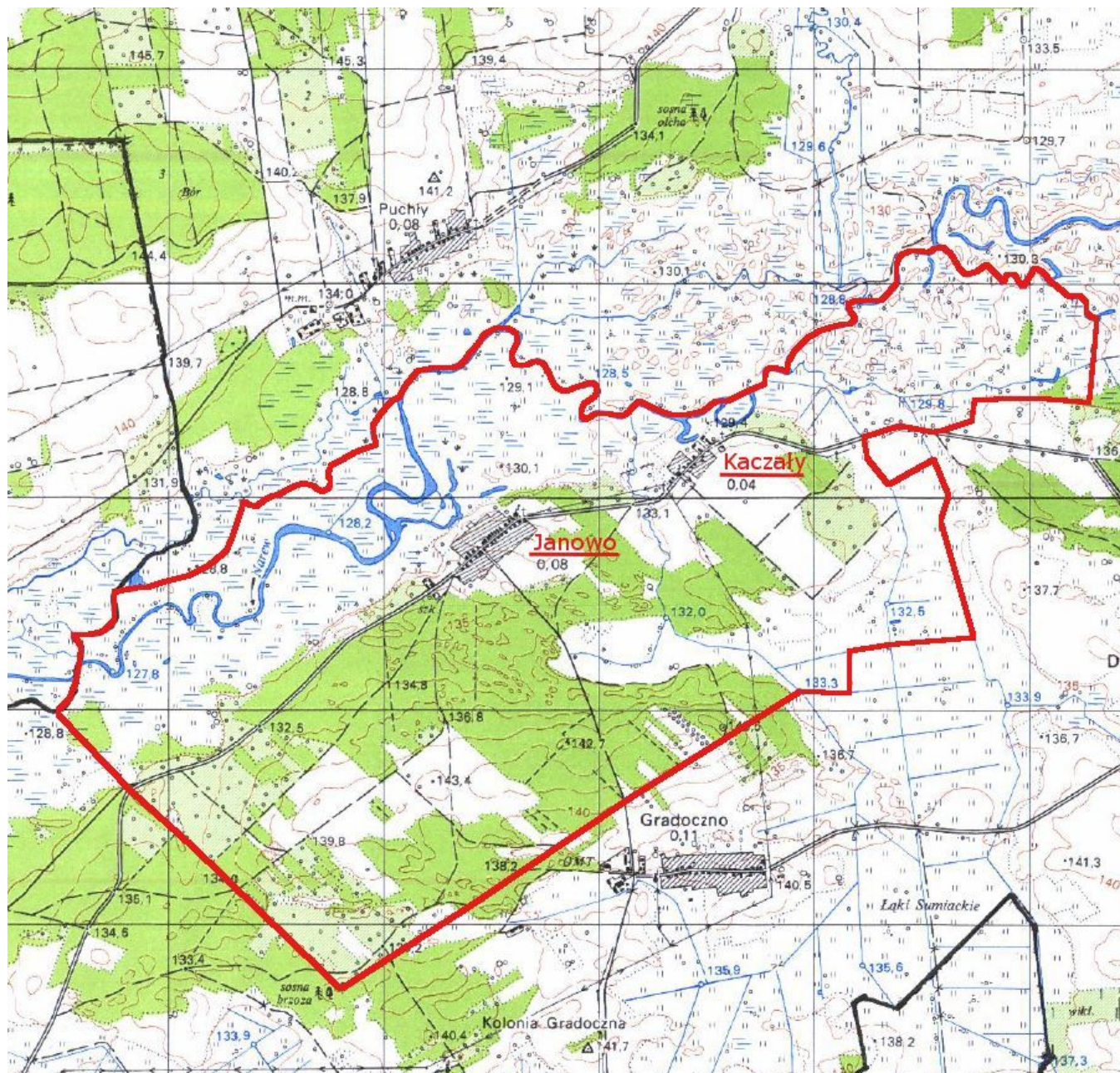

GRANICE SOŁECTWA KOTŁÓWKA

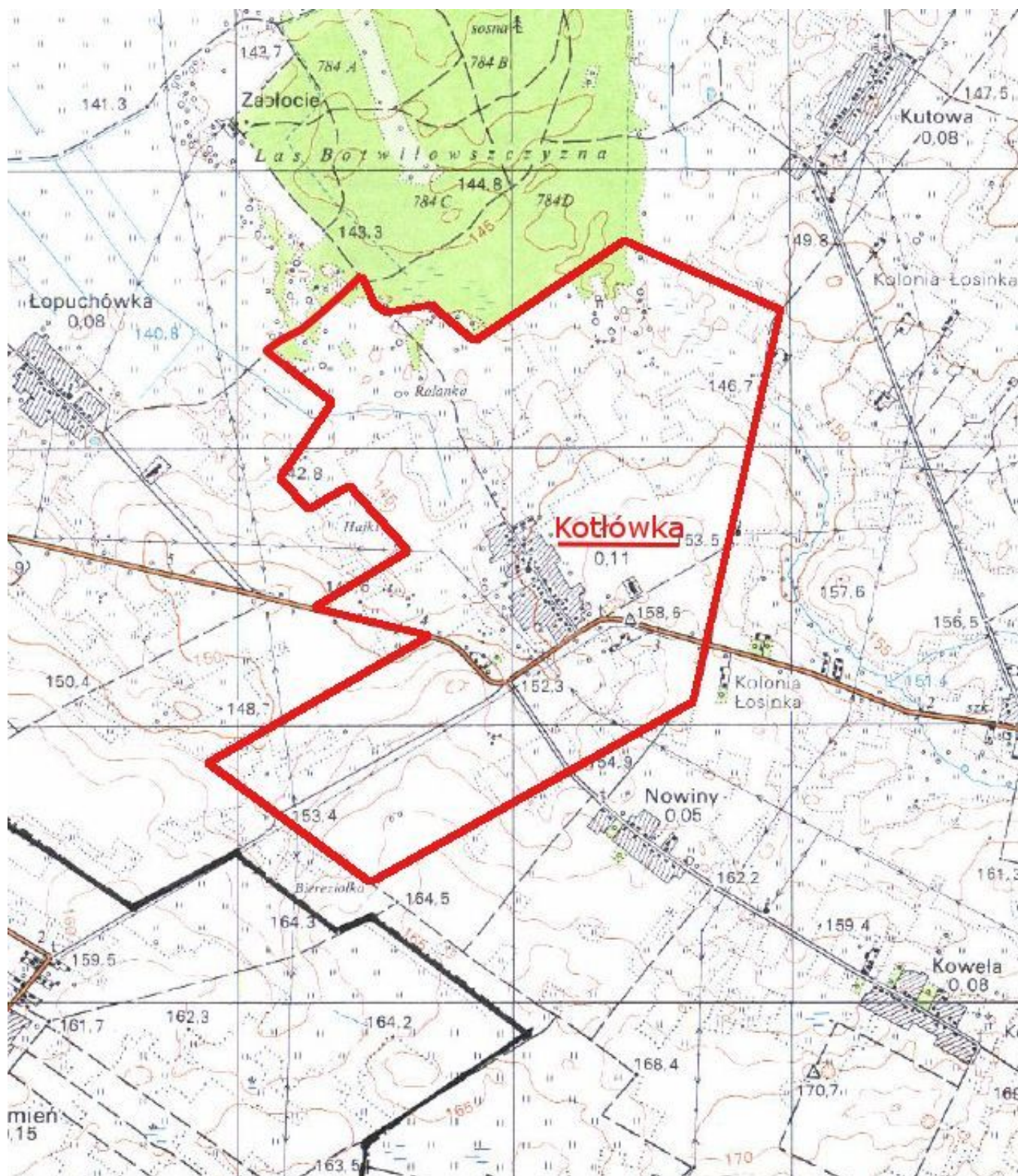

GRANICE SOŁECTWA KOWELA

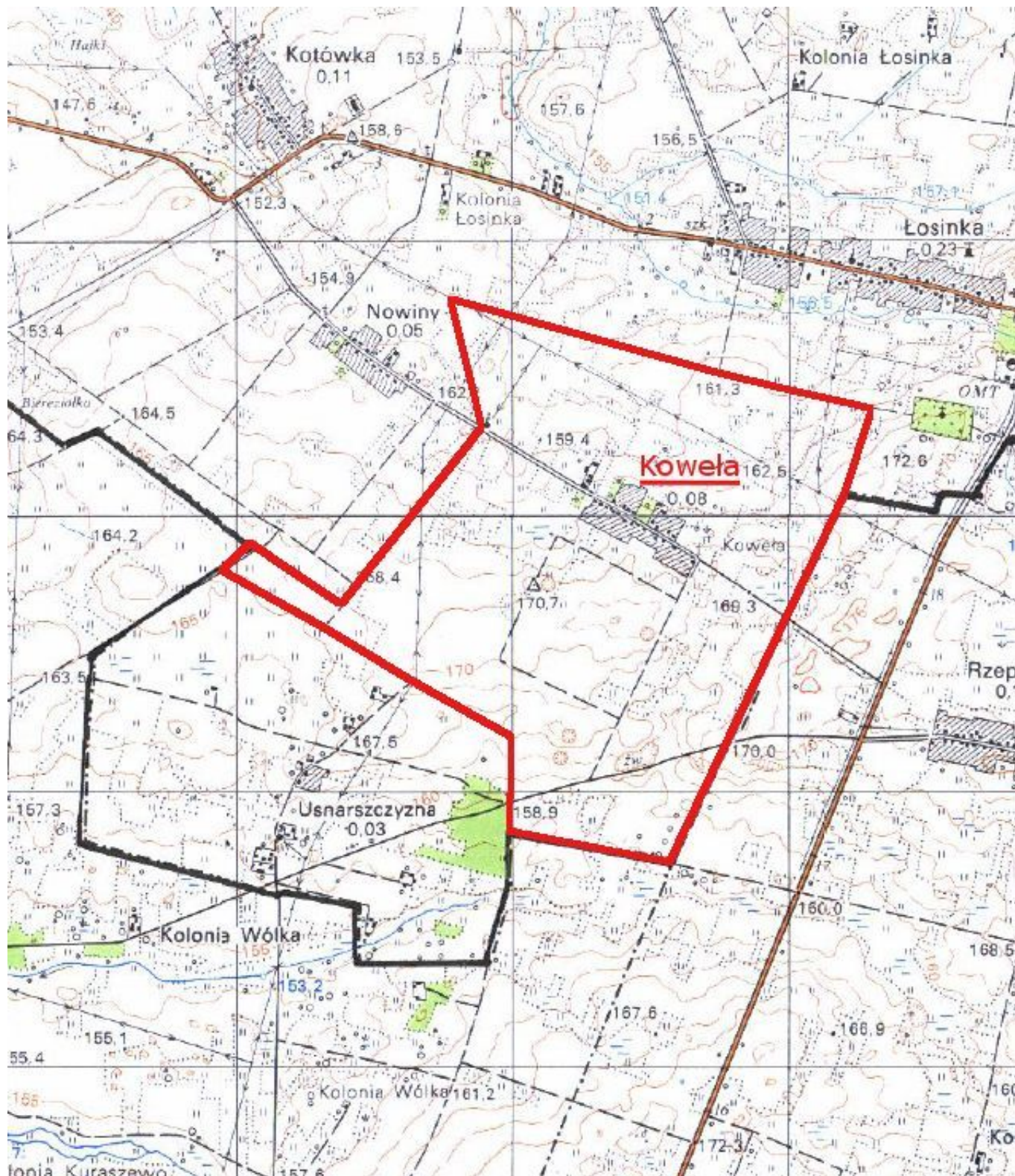

GRANICE SOŁECTWA KRZYWIEC

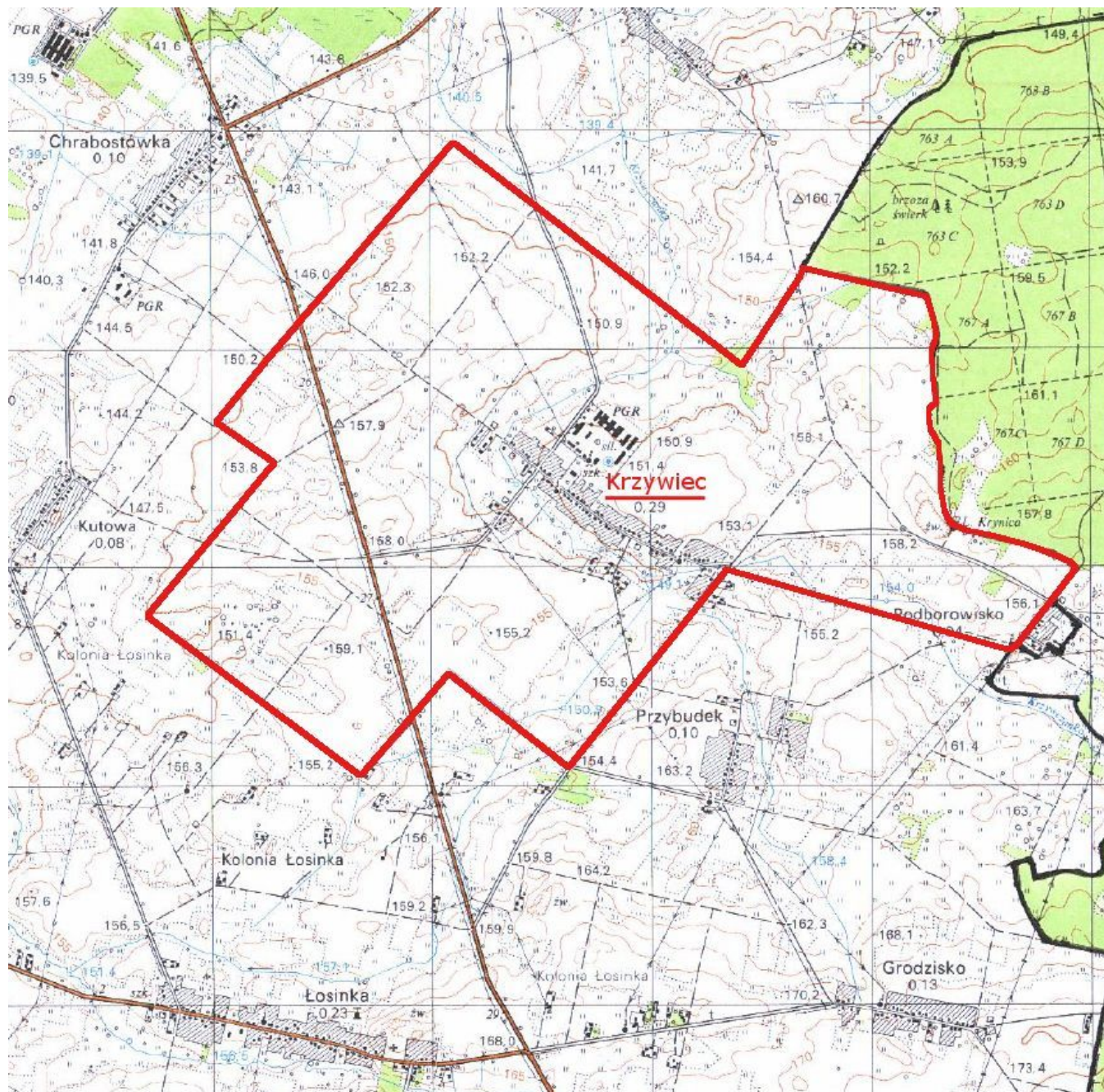

GRANICE SOŁECTWA KUTOWA

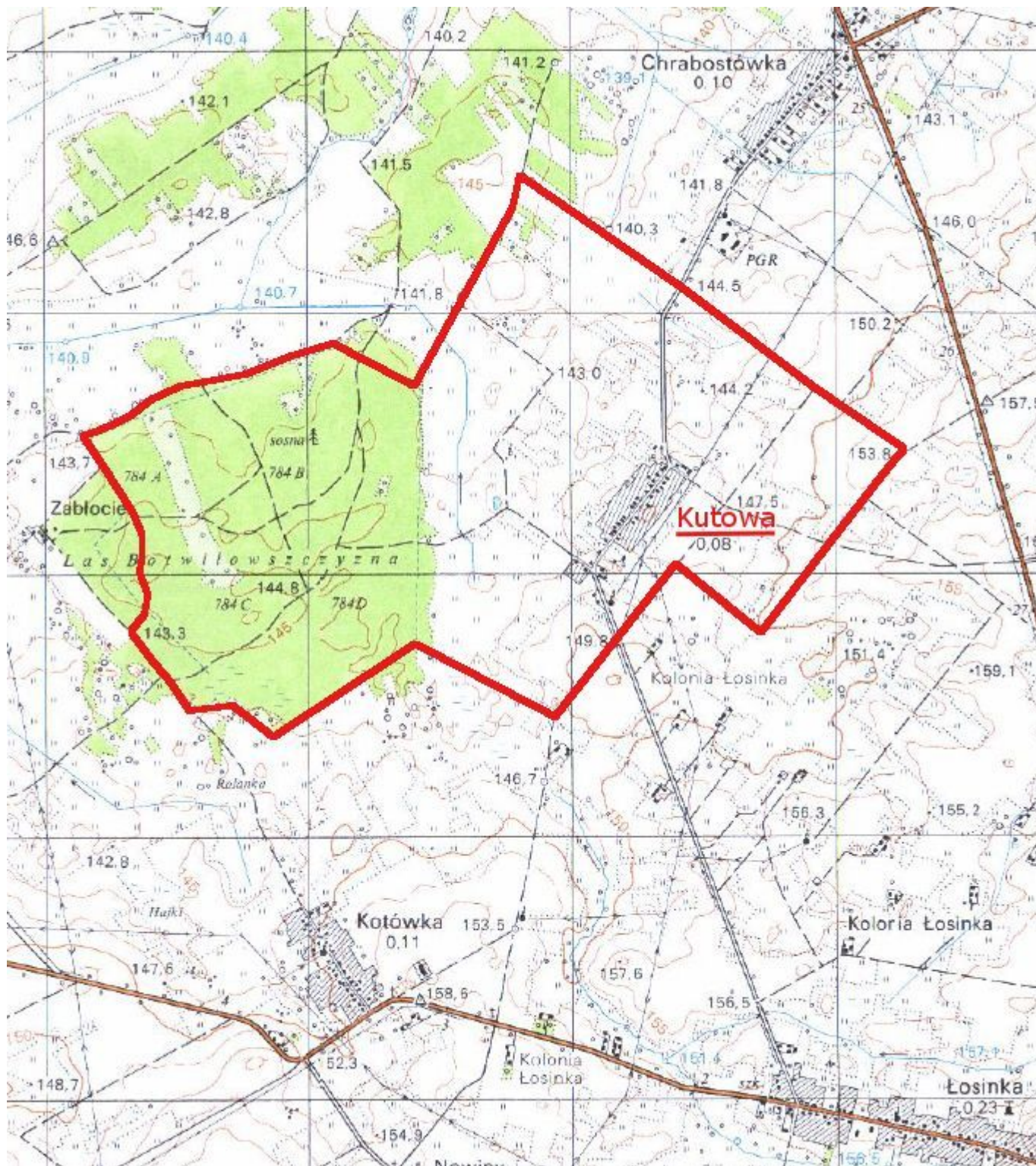

GRANICE SOŁECTWA LACHY

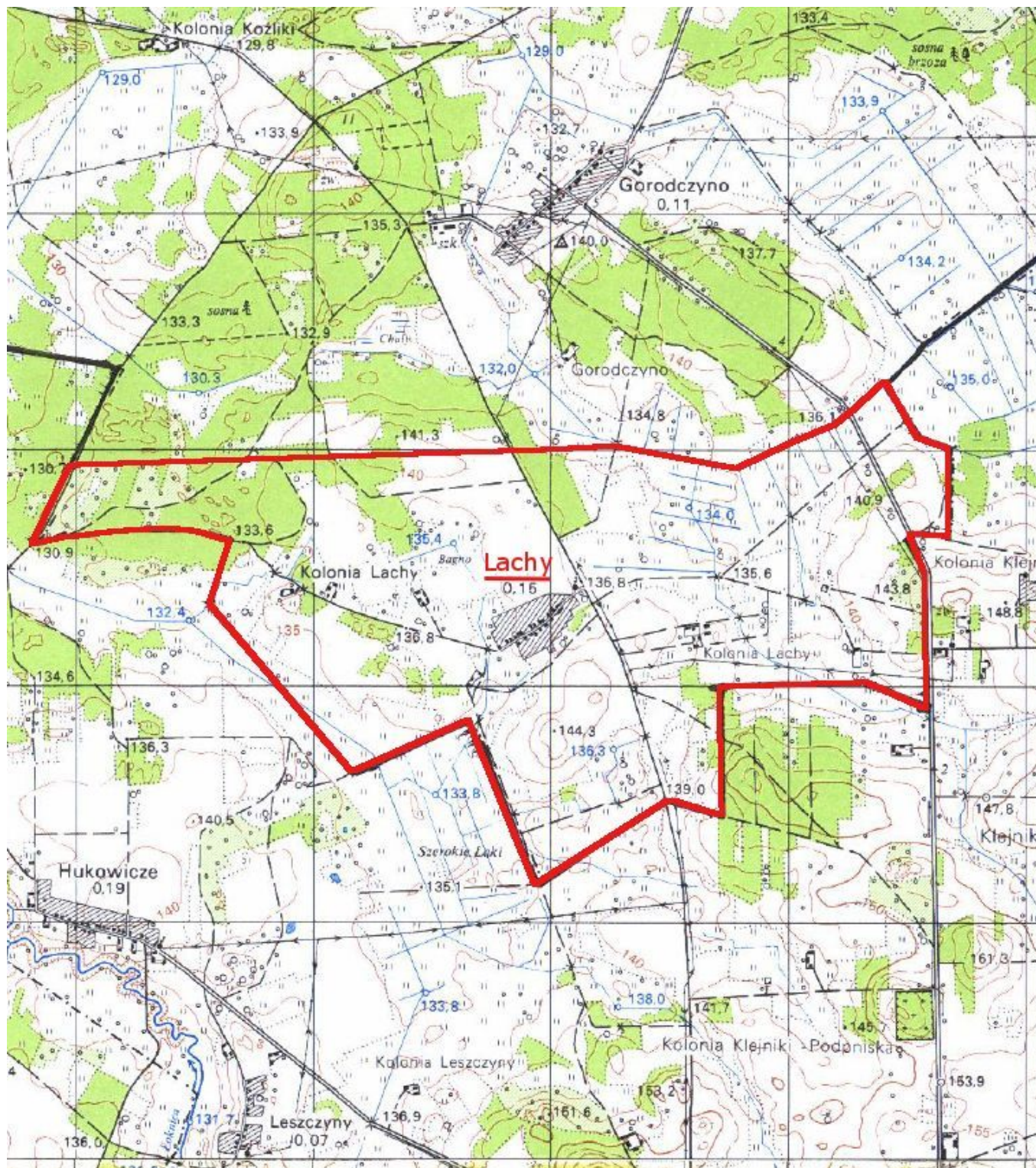

GRANICE SOŁECTWA ŁOPUCHÓWKA

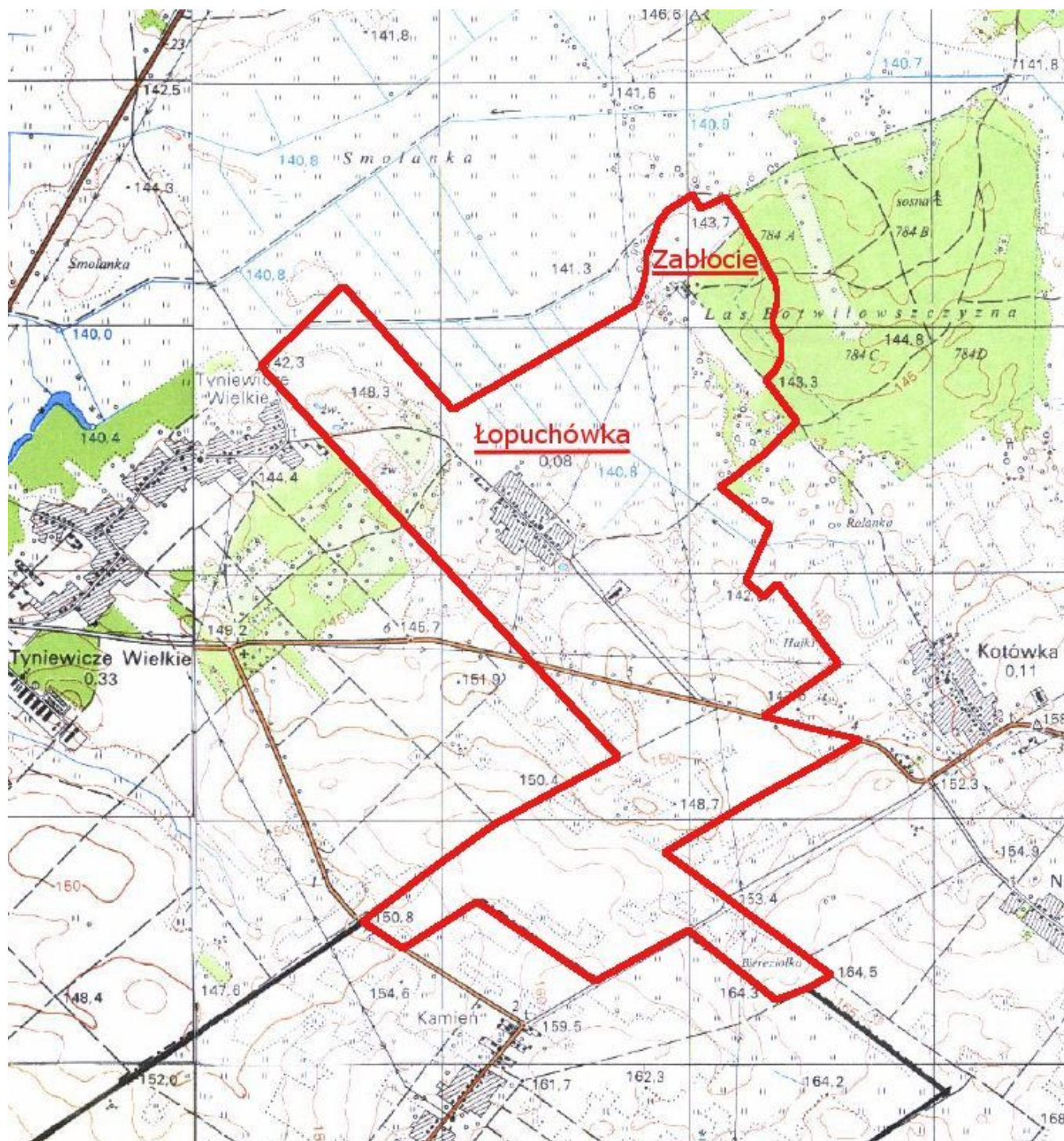

GRANICE SOŁECTWA ŁOSINKA

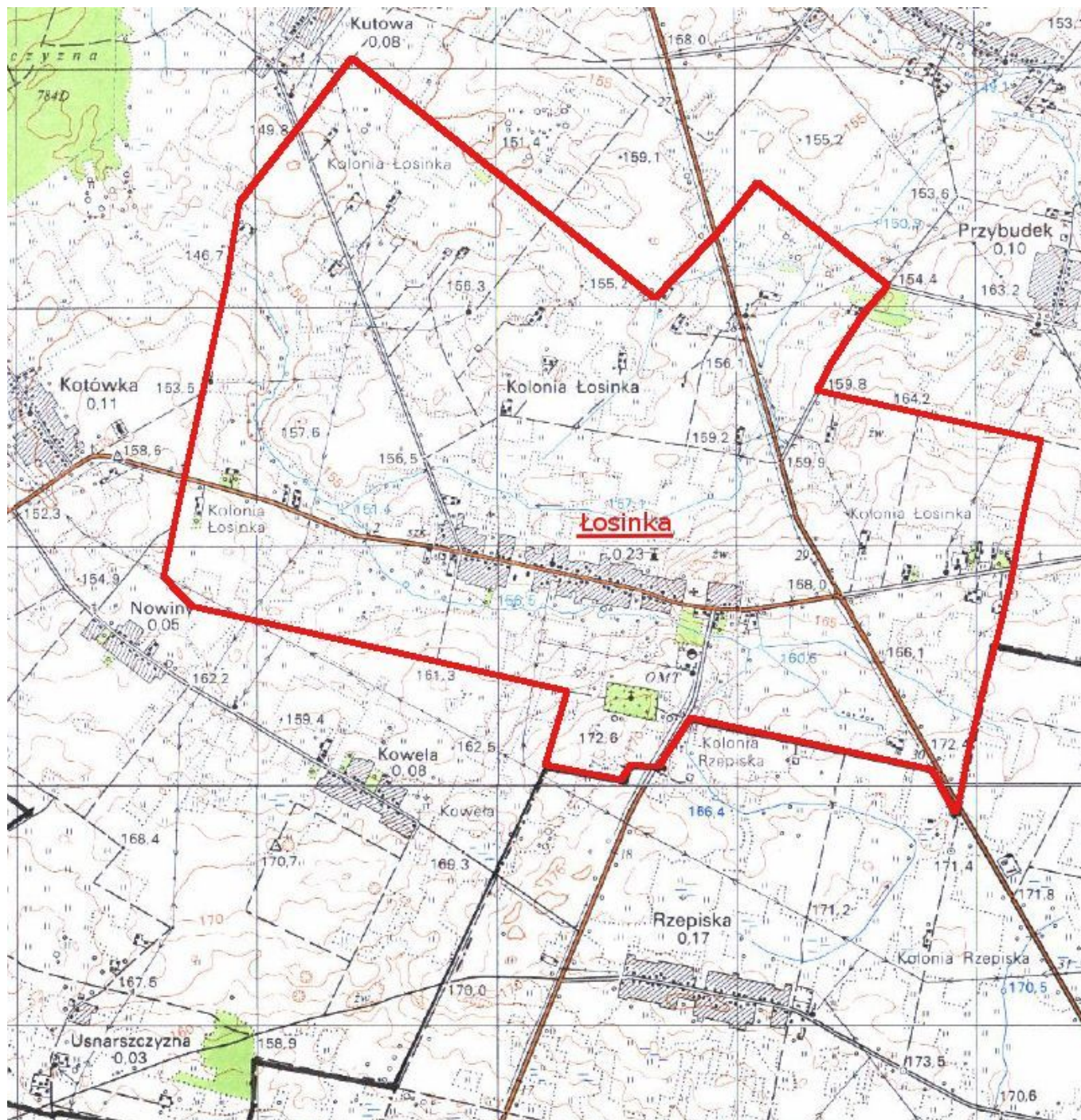

GRANICE SOŁECTWA NAREW - GNILICA

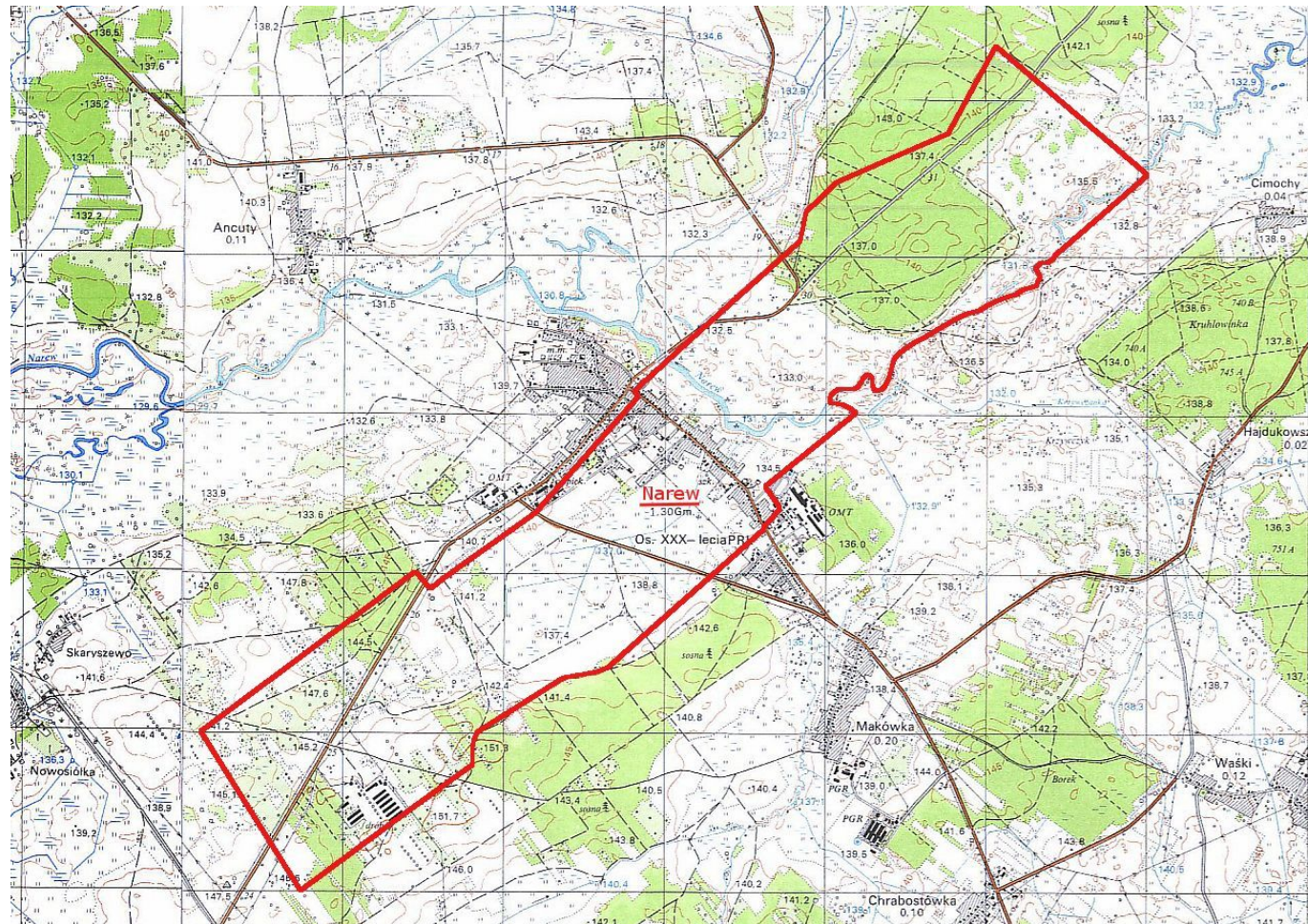

GRANICE SOŁECTWA NAREW - OSIEDLE

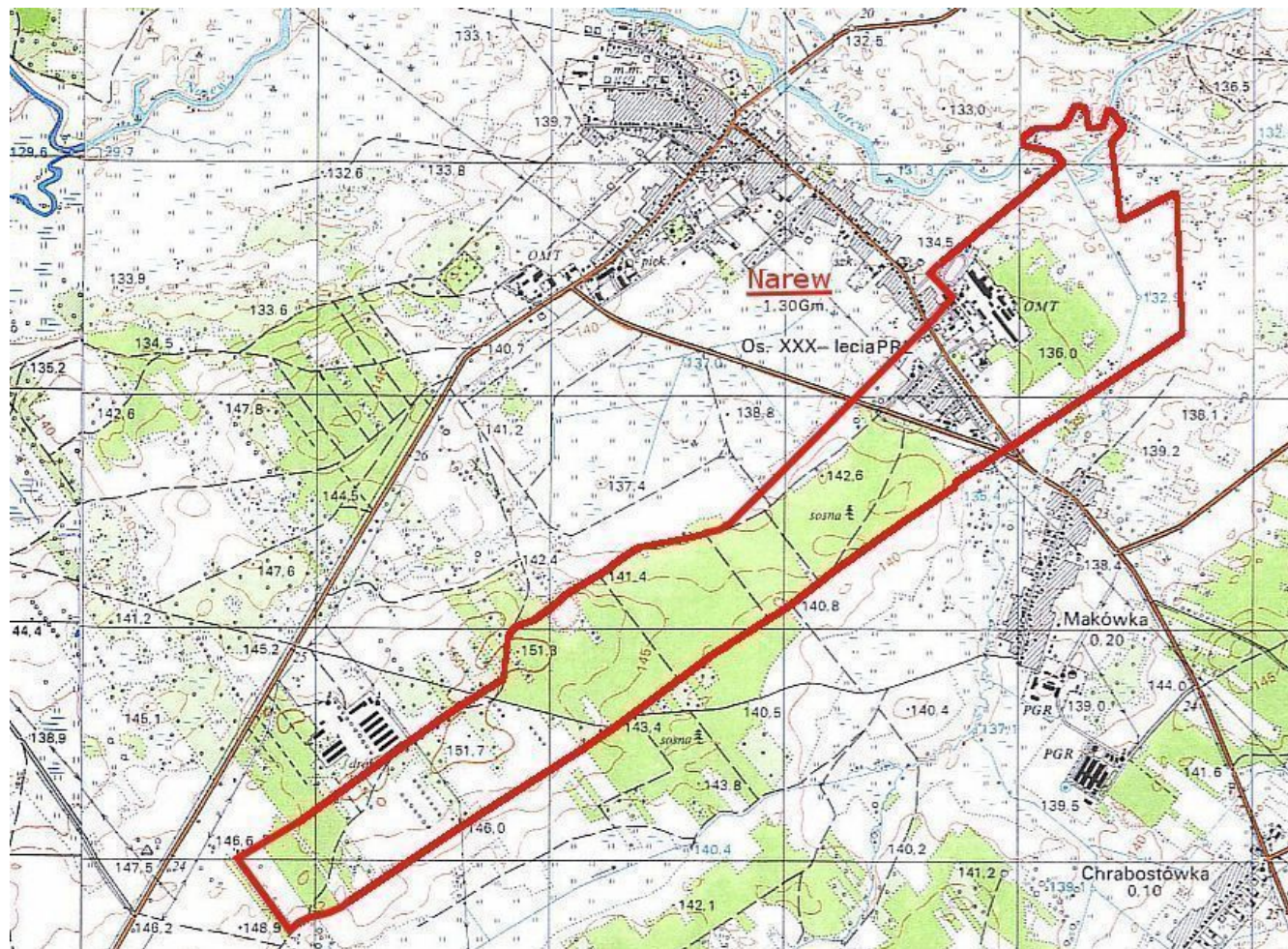

GRANICE SOŁECTWA NAREW - PIASKI

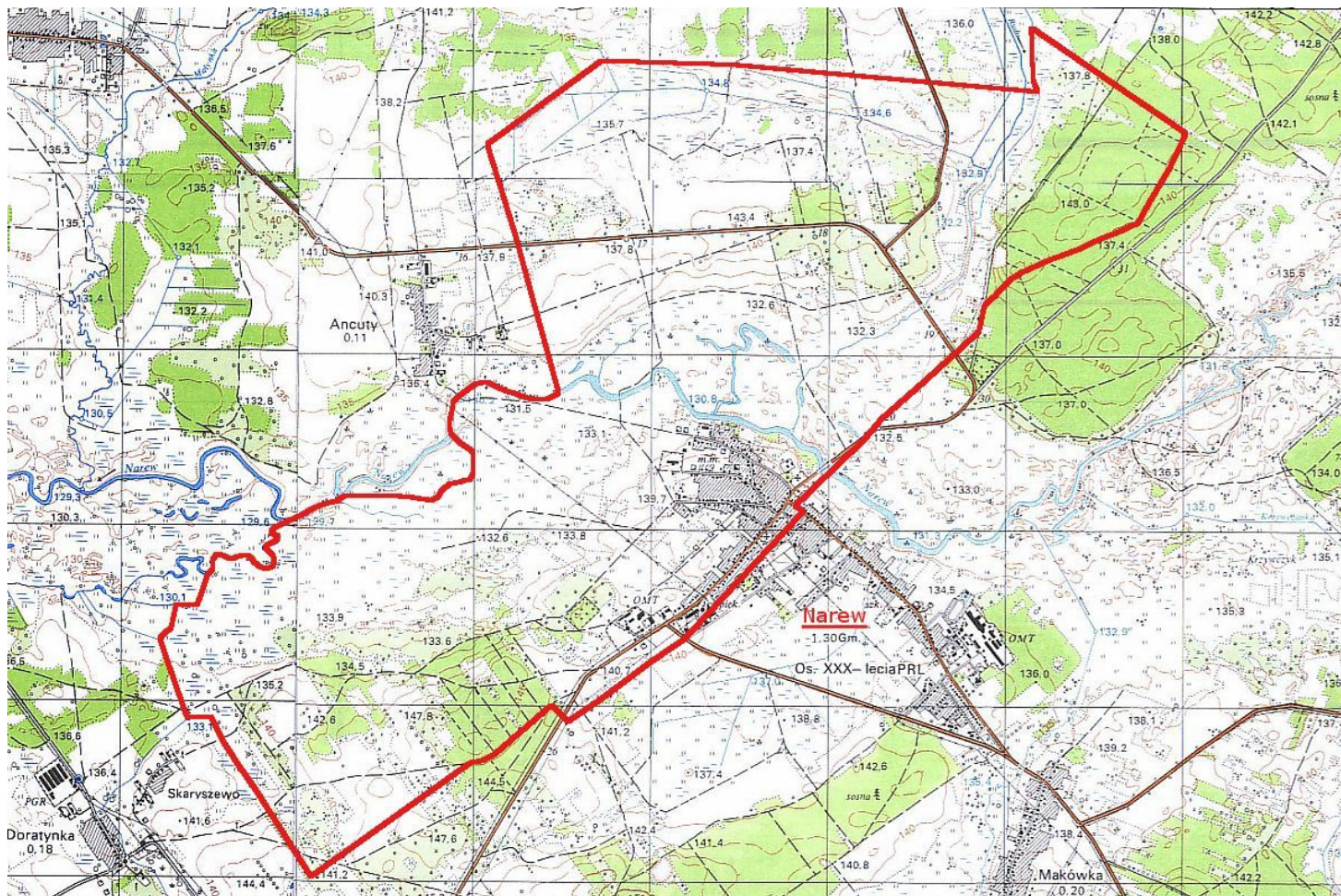

GRANICE SOŁECTWA NOWINY

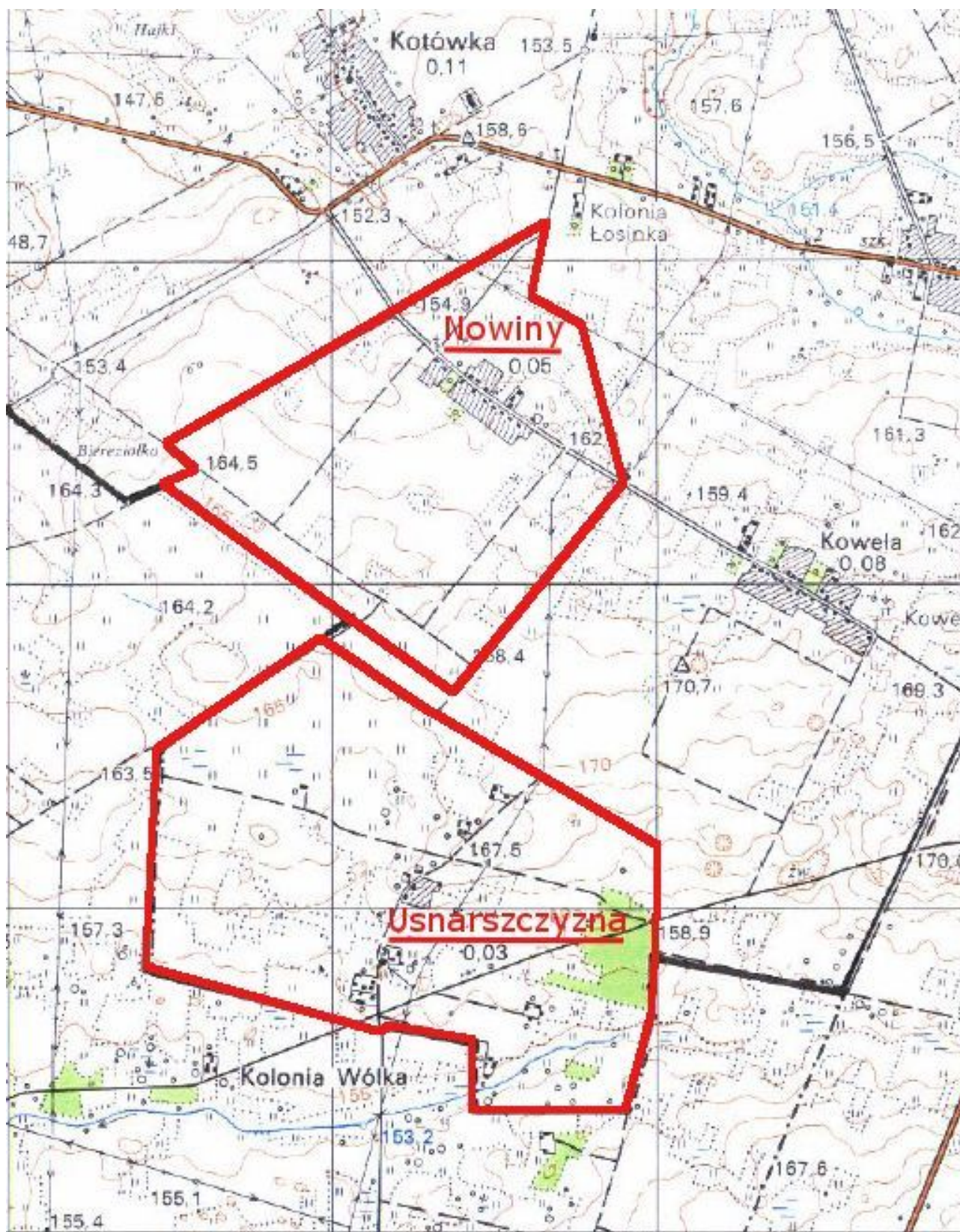

GRANICE SOŁECTWA ODRYNKI

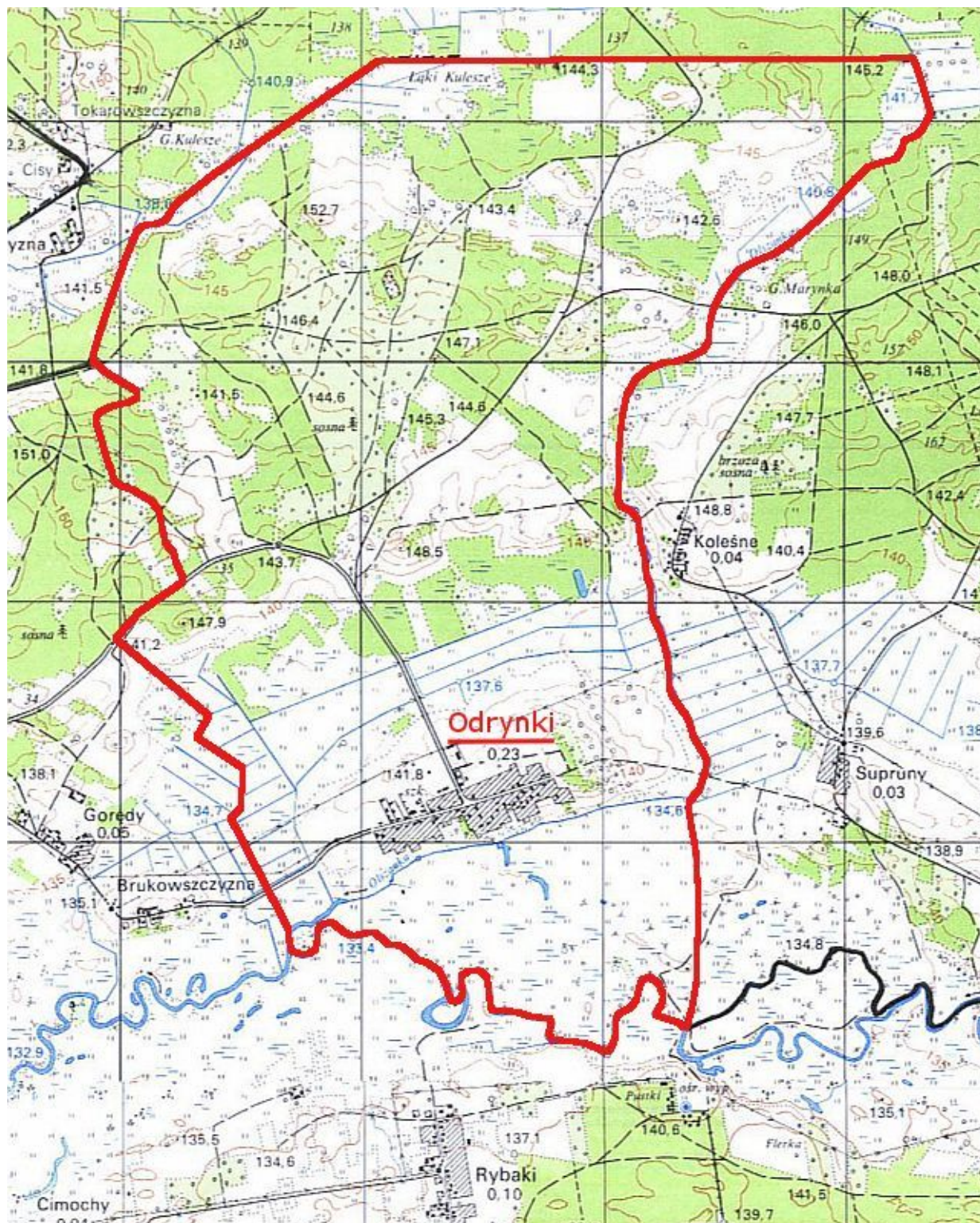

GRANICE SOŁECTWA OGRODNIKI

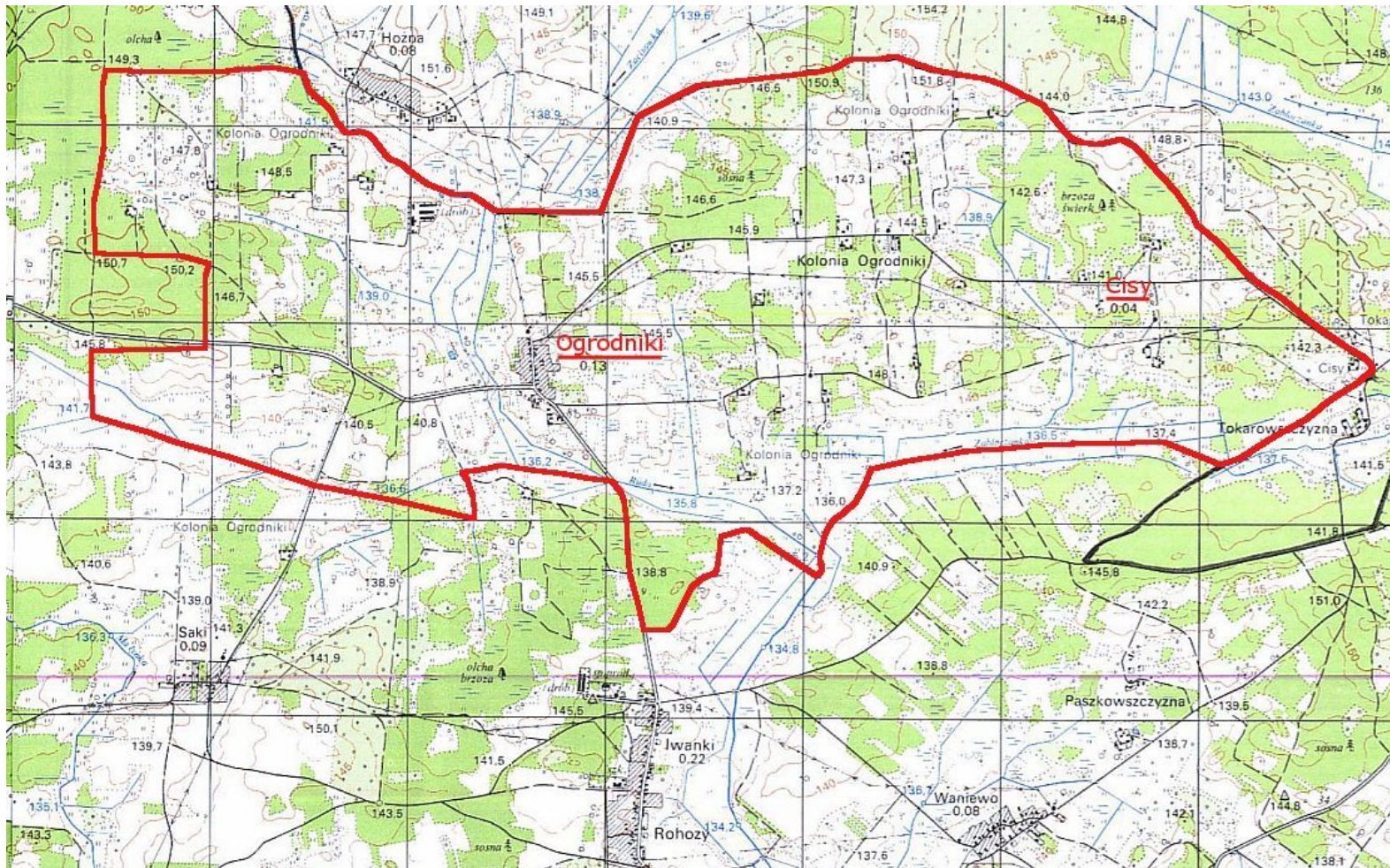

GRANICE SOŁECTWA PRZYBUDKI

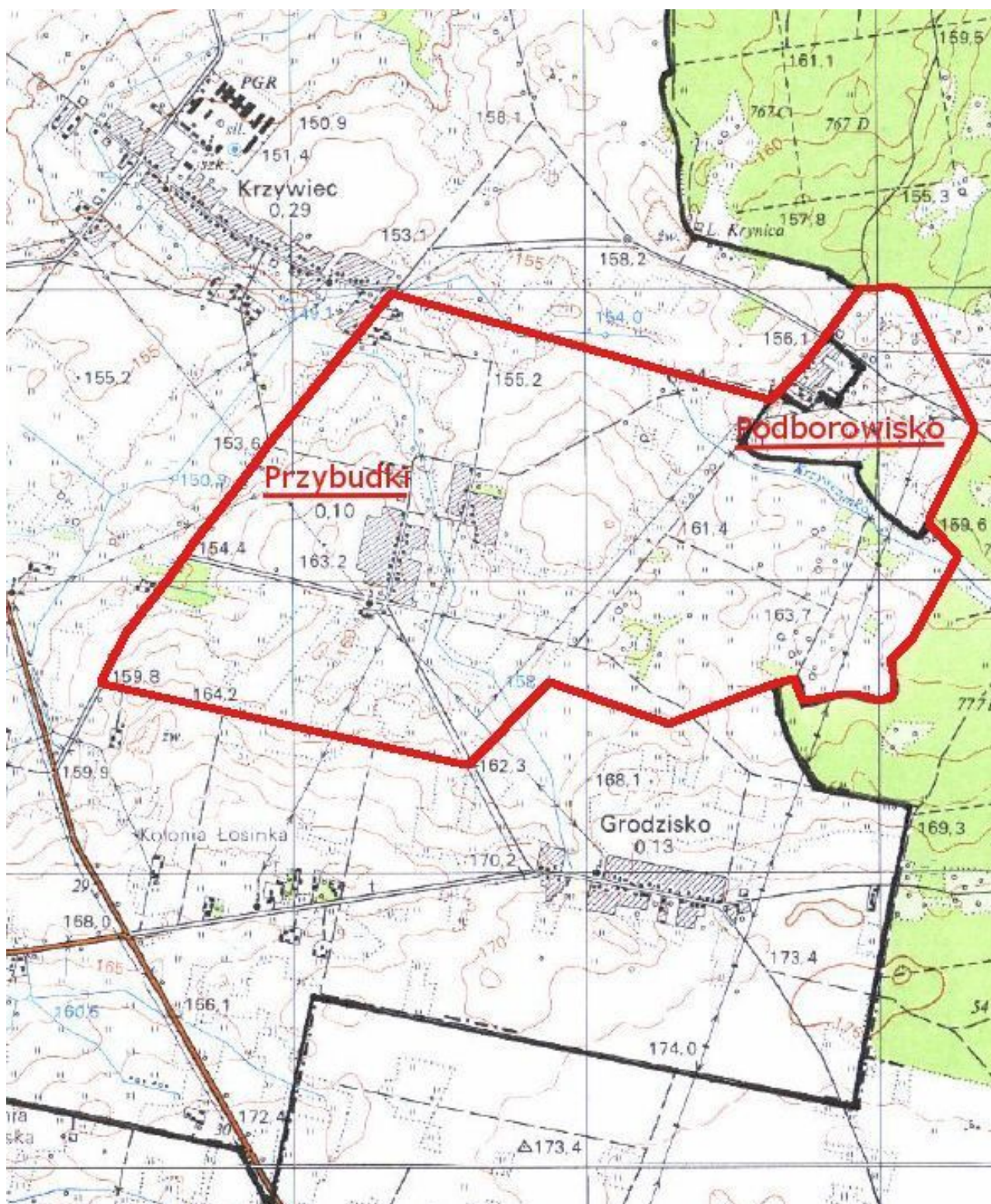

GRANICE SOŁECTWA PUCHŁY

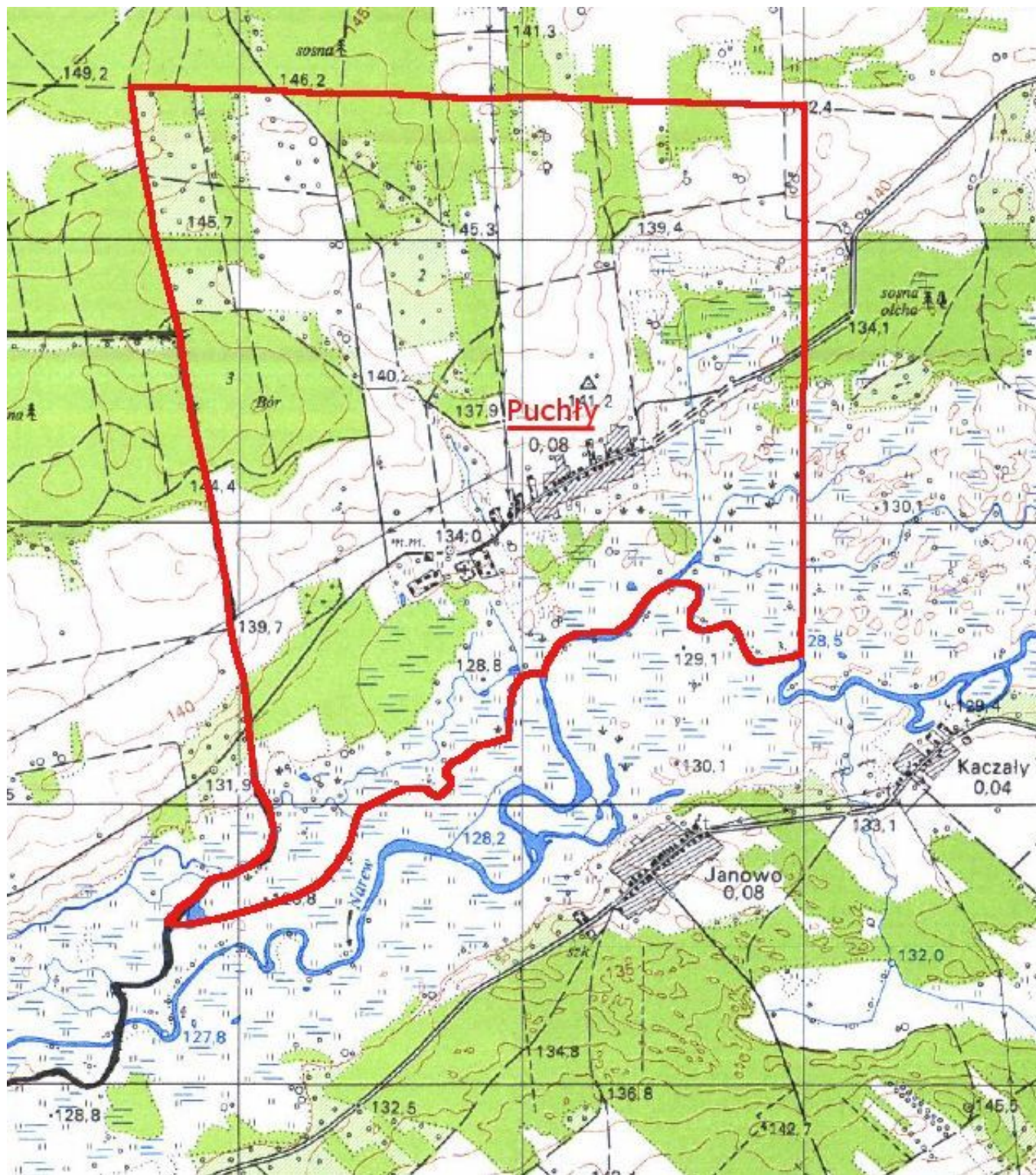

GRANICE SOŁECTWA RADŹKI

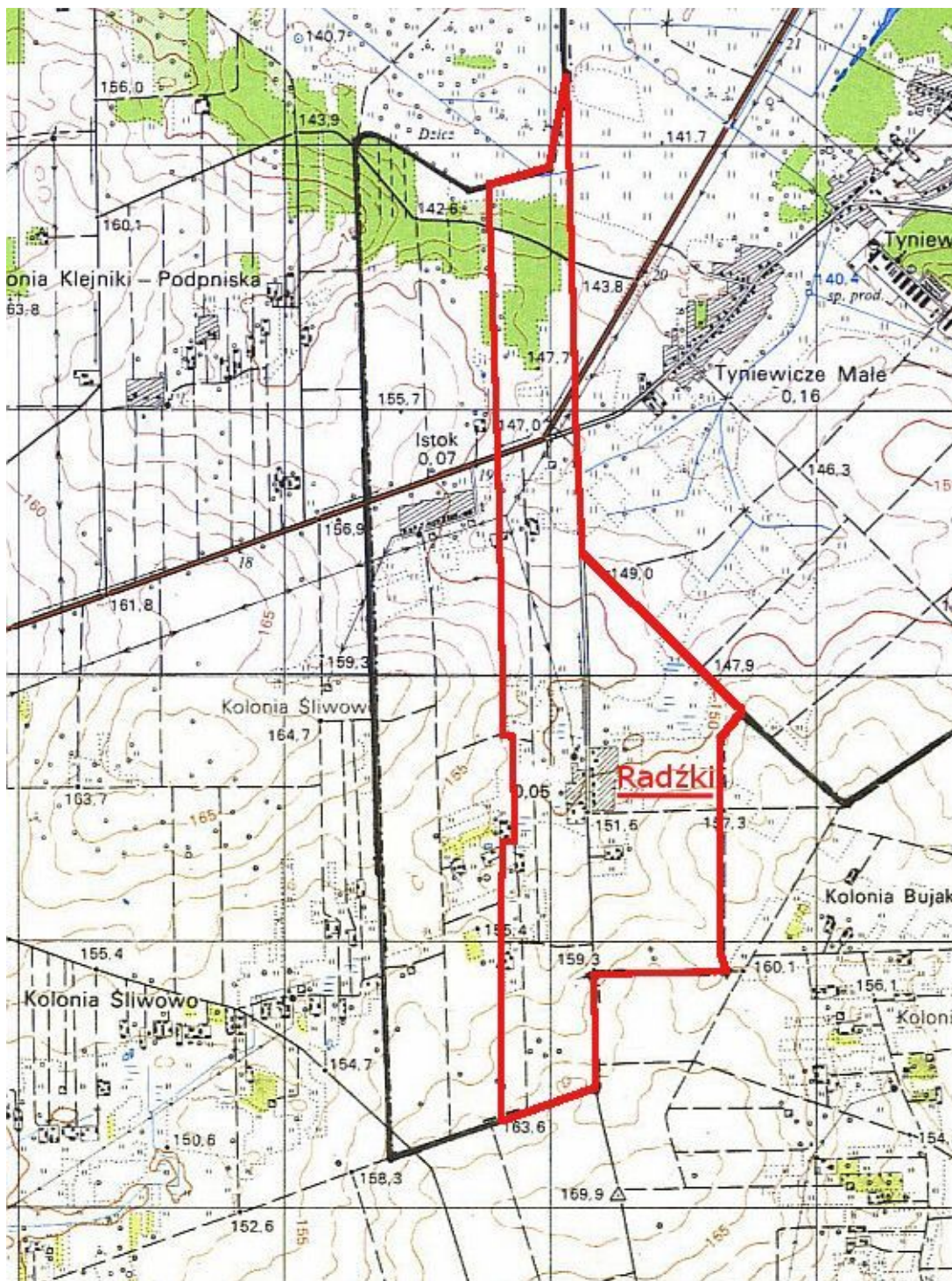

GRANICE SOŁECTWA RYBAKI

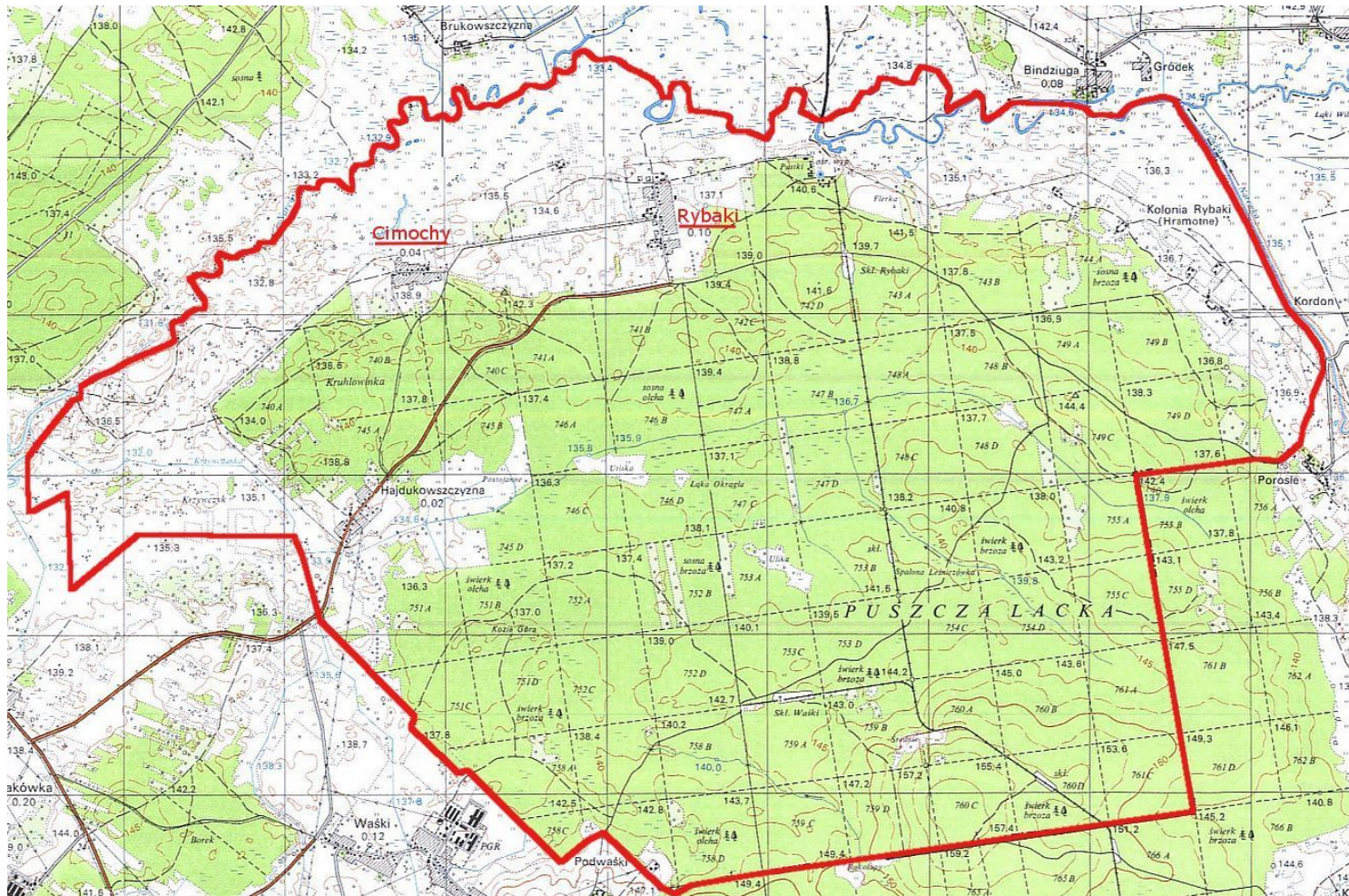

GRANICE SOŁECTWA SAKI



GRANICE SOŁECTWA SOCE

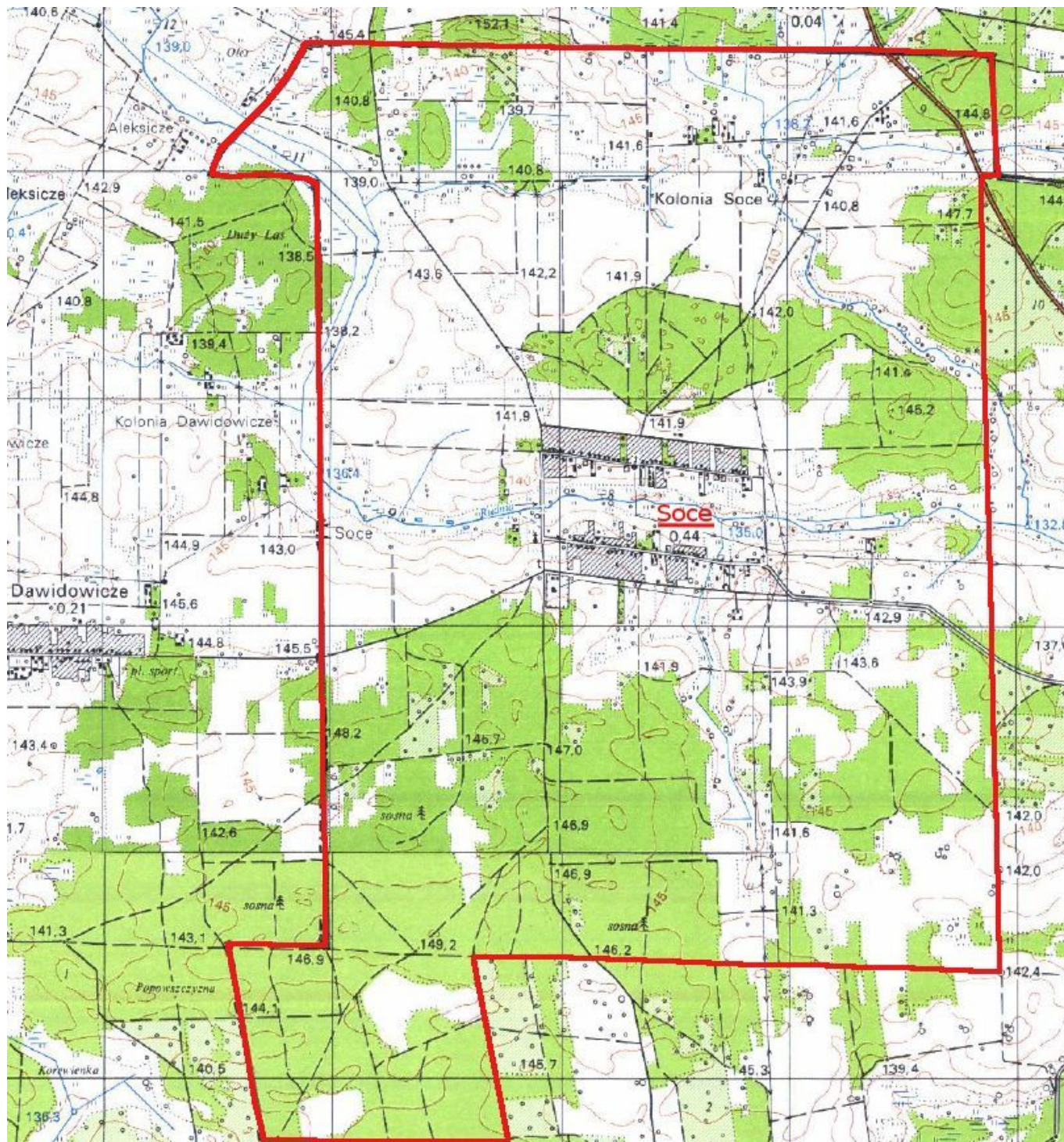

GRANICE SOŁECTWA TRZEŚCIANKA

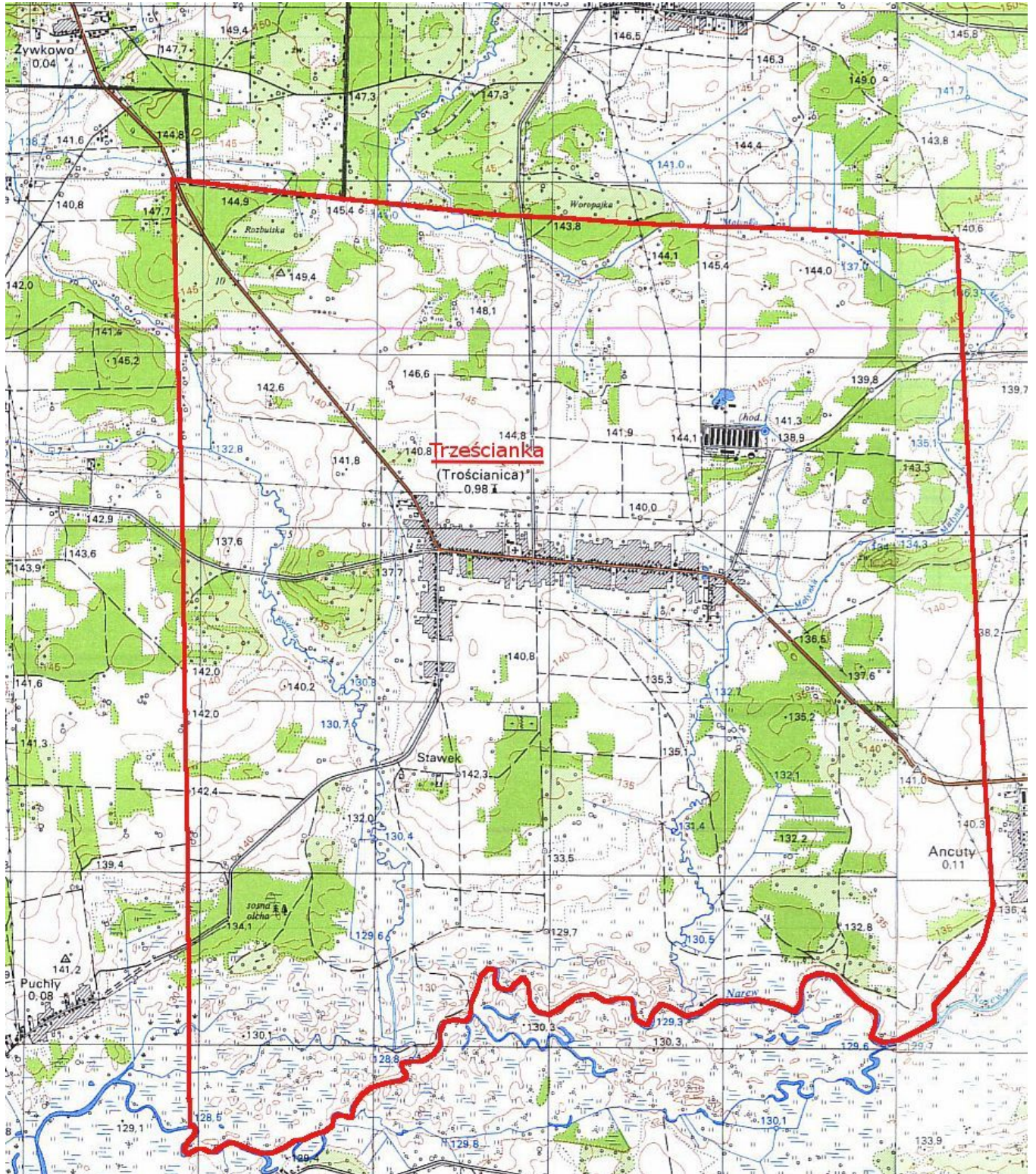

GRANICE SOŁECTWA TYNIEWICZE DUŻE

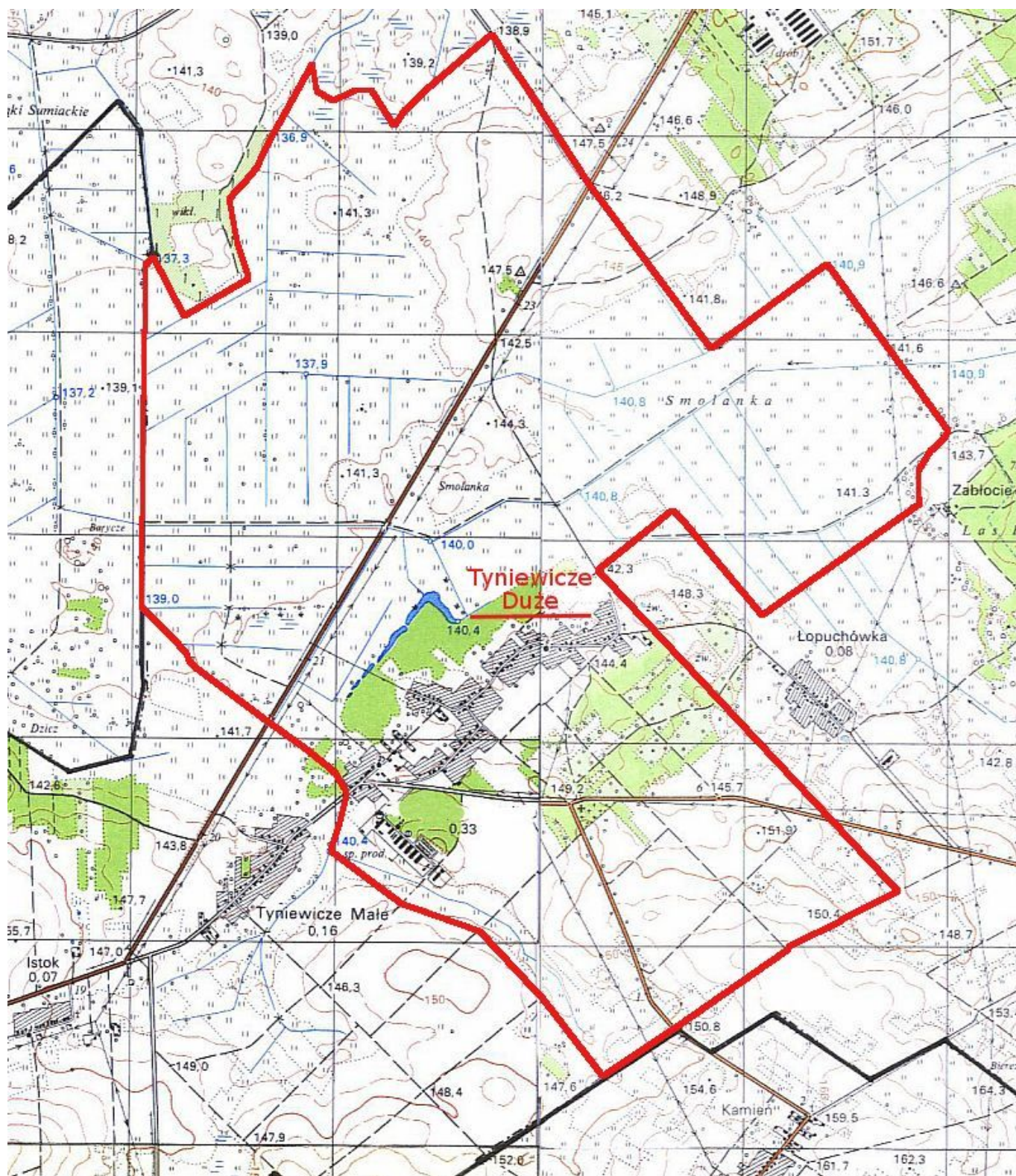

GRANICE SOŁECTWA TYNIEWICZE MAŁE

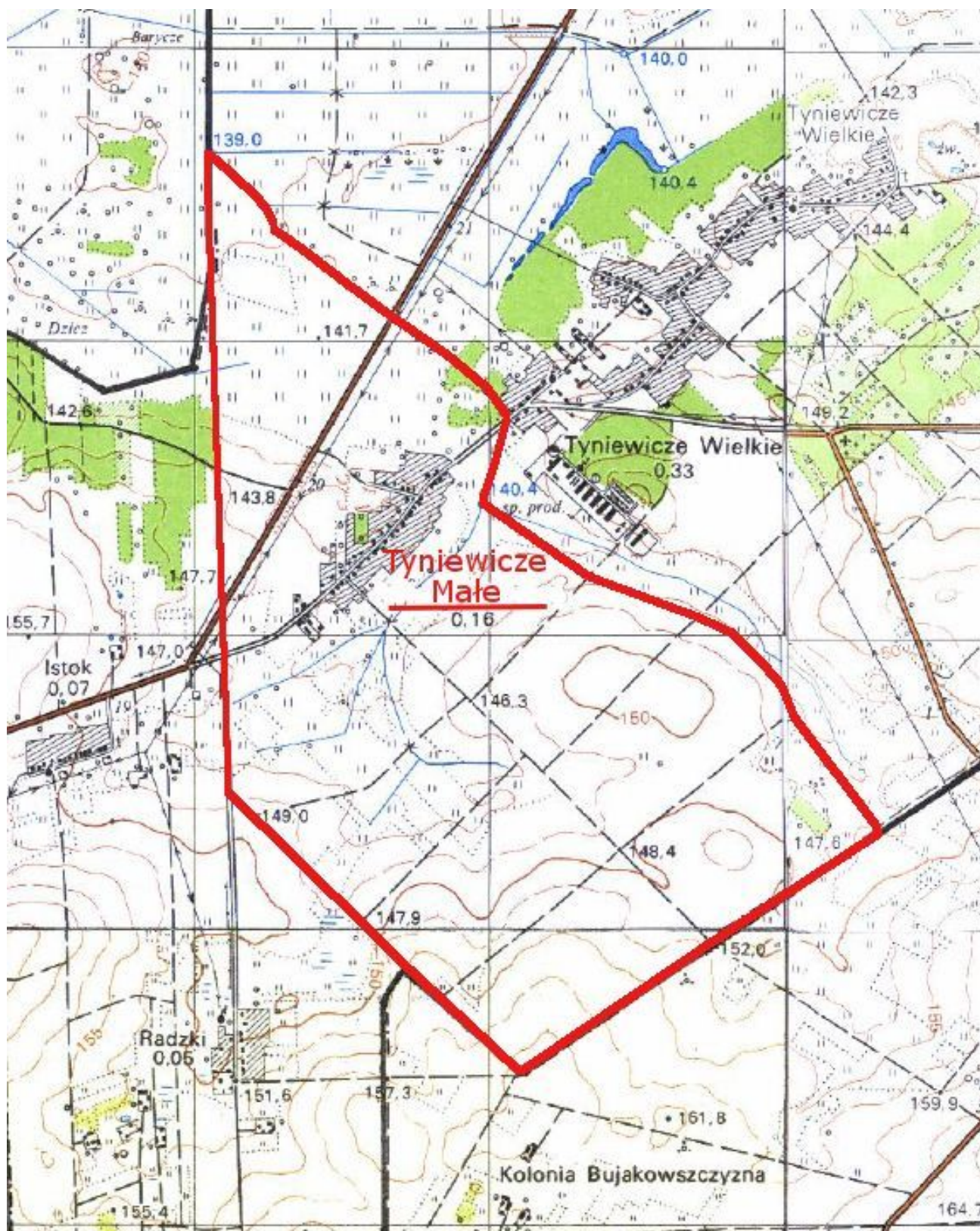

GRANICE SOŁECTWA WANIEWO

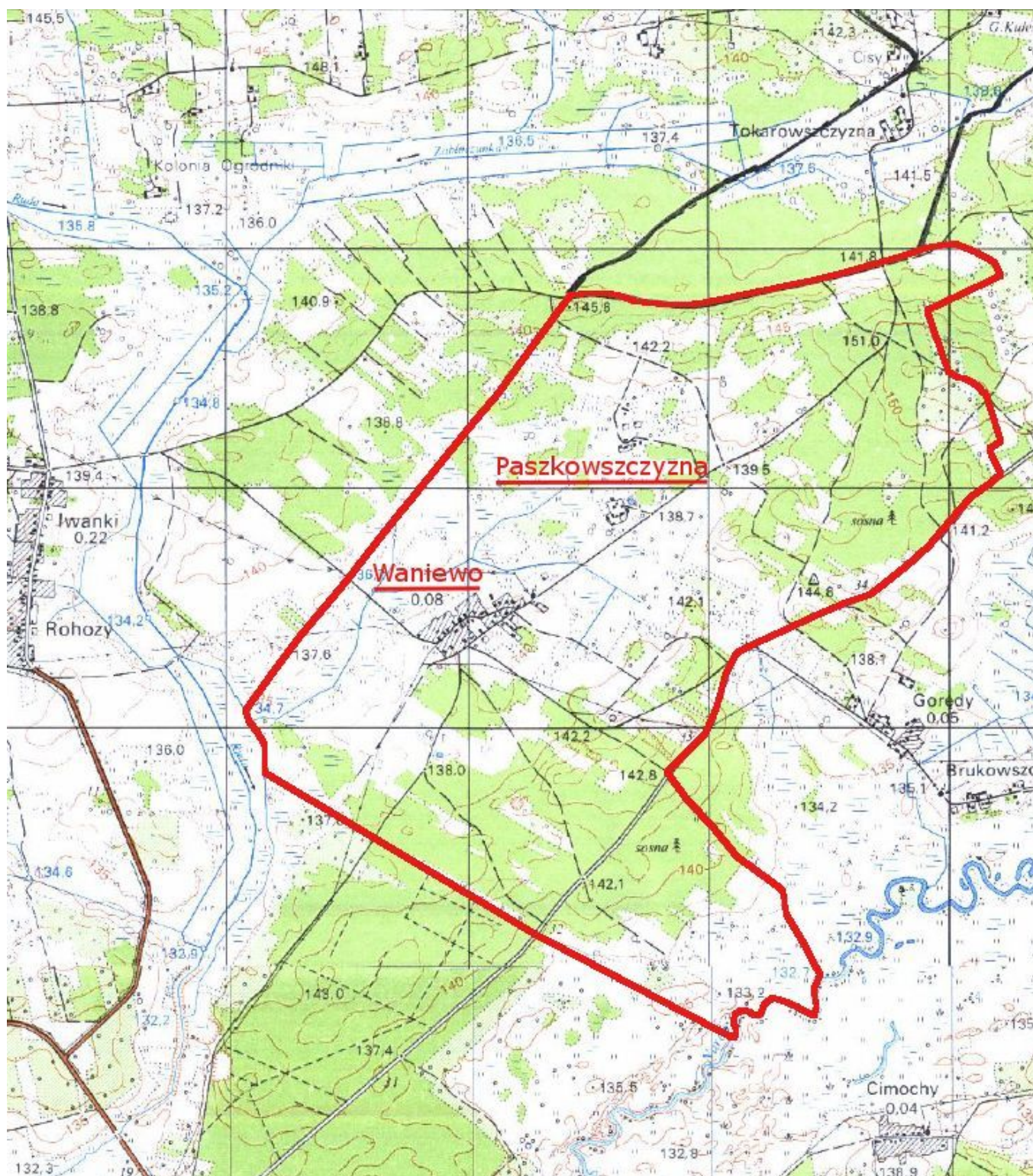

Załącznik Nr 1
do Statutu Sołectwa Waśki

GRANICE SOŁECTWA WAŚKI

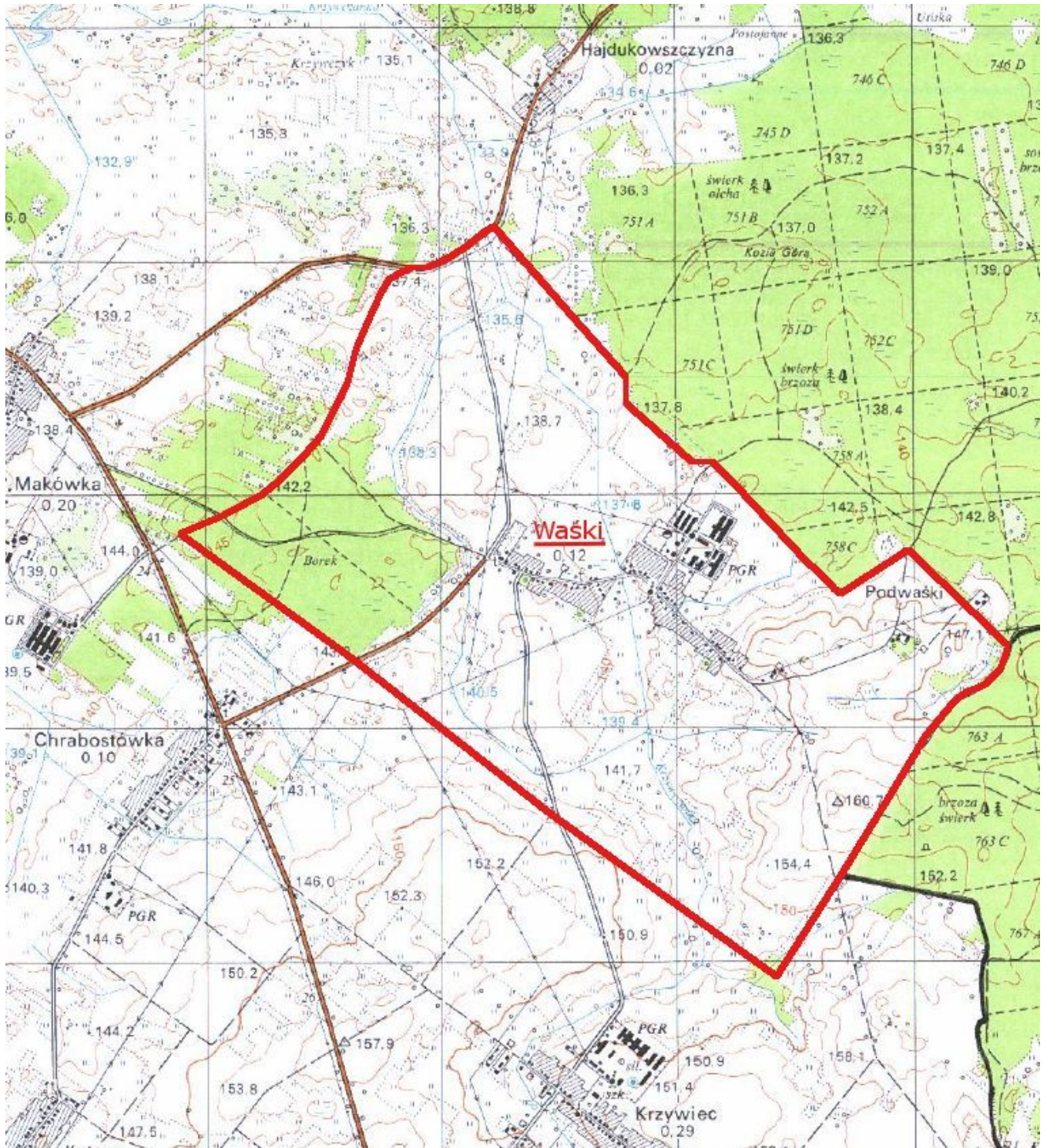

**UCHWAŁA NR XXI/.../12
RADY GMINY NAREW**

z dnia 27 sierpnia 2012 r.

w sprawie zmian w budżecie gminy na 2012 rok.

Na podstawie art. 18 ust.2 pkt 4 ustawy z dn. 8 marca 1990 r. o samorządzie gminnym (Dz. U. z 2001 r. Nr 142, poz. 1591, z 2002 r. Nr 23, poz. 220, Nr 62 poz. 558, Nr 113, poz. 984, Nr 153, poz. 1271, Nr 214, poz. 1806, z 2003 r. Nr 80, poz. 717, Nr 162 poz. 1568, z 2004 r. Nr 102, poz. 1055 i Nr 116, poz. 1203; z 2005r. Nr 172 poz. 1441 Nr 175 poz. 1457; z 2006r. Nr 17 poz. 128 Nr 175 poz. 1417 Nr 181 poz.1337,z 2007 r. Nr 48 poz.327 Nr 138 poz.974 Nr 173poz.1218, z 2008r. Nr 180 poz. 1111, Nr 233 poz. 1458 z 2009r. Nr 52 poz. 420, Nr 157 poz. 1241, z 2010r Nr 28 poz. 142 i 146, Nr 40 poz. 230, Nr 106 poz. 675 z 2011r Nr 21 poz. 113,,Nr 117 poz. 679, Nr 134 poz. 777Nr149 poz.887 Nr 217 poz. 1281) i art. 211,212 ustawy z dnia 27 sierpnia 2009 r. o finansach publicznych (Dz. U. Nr 157 poz. 1240 z 2010 r. Nr 28 poz. 146, Nr 96 poz. 620, Nr 123 poz. 835, Nr 152 poz. 1020, Nr 238 poz. 1578, Nr 257 poz. 1726, z 2011r. Nr 185 poz. 1092,Nr 201 poz. 1183, Nr 234 poz. 1386, Nr 240 poz. 1429, Nr 290 poz. 1707) uchwała się, co następuje:

§ 1. Dokonać zmian w planie dochodów budżetowych:

- zmienić plan dochodów budżetowych zgodnie z załącznikiem Nr 1.

§ 2. Dokonać zmian w planie wydatków budżetowych:

- zmienić plan wydatków budżetowych zgodnie z załącznikiem Nr 2.

§ 3. Budżet po dokonanych zmianach zamknie się kwotą:

1) po stronie dochodów – 12 122 060 zł z tego:

- bieżące w wysokości 11 877 804 zł,
- majątkowe w wysokości 244 256 zł;

2) po stronie wydatków – 14 427 992 zł z tego:

- bieżące w wysokości 11 413 234 zł,
- majątkowe w wysokości 3 014 758 zł.

3) Deficyt budżetu w wysokości 2 305 932 zł, zostanie pokryty przychodami pochodzącymi z:

- zaciąganych kredytów w kwocie – 1 660 941 zł,
- wolnych środków, jako nadwyżki środków pieniężnych na rachunku bieżącym budżetu gminy wynikających z rozliczeń kredytów i pożyczek z lat ubiegłych w kwocie – 644 991 zł.

§ 4. Zmienia się:

- 1) Przychody i rozchody budżetu w 2012 roku zgodnie z załącznikiem Nr 3.
- 2) Zadania inwestycyjne w 2012 roku zgodnie z załącznikiem Nr 4.

§ 5. Wykonanie uchwały powierza się Wójtowi Gminy Narew.

§ 6. Uchwała wchodzi w życie z dniem powzięcia i podlega opublikowaniu w Dzienniku Urzędowym Województwa Podlaskiego.

Przewodnicząca Rady Gminy

mgr Ewa Urbanowicz

ZMIANY W DOCHODACH

Dział Rozdział Paragraf	TREŚĆ	Zwiększenia	Zmniejszenia	w tym:		
				dochody związane z realizacją zadań z zakresu adm. rządowej i innych zleconych j.s.t. innymi ustawami	Środki na realiz. zad. z udz. śr. art. 5 ust.1 pkt 2i3 u.f.p.	dochody majątkowe
756	Dochody od osób prawnych, od osób fizycznych i od innych jednostek nieposiadających osobowości prawnej oraz wydatki związane z ich poborem	157 285				
75615	<i>Wpływy z podatku rolnego, podatku leśnego, podatku od czynności cywilnoprawnych, podatków i opłat lokalnych od osób prawnych i innych jednostek organizacyjnych</i>	157 285				
0310	podatek od nieruchomości	157 285				
921	Kultura i ochrona dziedzictwa narodowego		1 956			-1 956
92109	<i>Domy i Ośrodki Kultury:</i>		1 956			-1 956
6297	środki na dofinansowanie własnych inwestycji gmin pozyskane z innych źródeł		1 956			-1 956
	ogółem	157 285	1 956			- 1 956

ZMIANY W WYDATKACH

Dział Rozdział Paragraf	TREŚĆ	Zwiększenia	Zmniejszenia	w tym:		
				Wydatki związane z realizacją zadań z zakresu adm. rządowej i innych zleconych j.s.t. innymi ustawami	Środki na finans. wyd. na realiz. zad. z udz. śr. art.5 ust.1 pkt 2i3 u.f.p.	wydatki majątkowe
600	Transport i łączność		213 359			-213 359
60016	<i>Drogi publiczne gminne:</i>		213 359			-213 359
6050	wydatki inwestycyjne jednostek budżetowych		213 359			-213 359
750	Administracja publiczna	2 000				
75095	<i>Pozostała działalność:</i>	2 000				
4430	różne opłaty i składki	2 000				
801	Oświata i wychowanie	154 050	6 050			148 000
80101	<i>Szkoły podstawowe</i>	2 800	1 000			
4280	zakup usług zdrowotnych		1 000			
4430	różne opłaty i składki	2 000				
4700	szkolenie pracowników niebędących członkami korpusu służby cywilnej	800				
80104	<i>Przedszkola</i>	2 500	2 500			
3020	wydatki osobowe niezaliczone do wynagrodzeń	2 500				
4210	zakup materiałów i wyposażenia		2 000			
4240	zakup pomocy naukowych dydaktycznych i książek		500			
80110	<i>Gimnazja:</i>		1 800			
4280	zakup usług zdrowotnych		800			
4410	podróże służbowe krajowe		1 000			
80113	<i>Dowożenie uczniów do szkół:</i>		750			
4170	wynagrodzenia bezosobowe		750			
80195	<i>Pozostała działalność</i>	148 750				148 000
4170	wynagrodzenia bezosobowe	750				
6050	wydatki inwestycyjne jednostek budżetowych	148 000				148 000

900	Gospodarka komunalna i ochrona środowiska	163 285				
90001	<i>Gospodarka ściekowa i ochrona wód:</i>	3 000				
4210	zakup materiałów i wyposażenia	3 000				
90095	<i>Pozostała działalność:</i>	160 285				
4170	wynagrodzenia bezosobowe	3 000				
4480	podatek od nieruchomości	157 285				
921	Kultura i ochrona dziedzictwa narodowego	7 327	1 956			-629
92109	<i>Domy i Ośrodki Kultury:</i>	7 327	1 956			-629
4210	zakup materiałów i wyposażenia	6 000				
6057	wydatki inwestycyjne jednostek budżetowych		1 956			-1 956
6059	wydatki inwestycyjne jednostek budżetowych	1 327				1327
	ogółem	326 662	221 365			- 65 988

Przychody i rozchody budżetu w 2012 r.

Lp.	Treść	Klasyfikacja §	Kwota zł
1	2	3	4
Przychody ogółem:			2 609 100
1.	Kredyty	§ 952	1 660 941
2.	Pożyczki	§ 952	
3.	Pożyczki na finansowanie zadań realizowanych z udziałem środków pochodzących z budżetu UE	§ 903	
4.	Spląty pożyczek udzielonych	§ 951	
5.	Prywatyzacja majątku JST	§ 944	
6.	Nadwyżka budżetu z lat ubiegłych	§ 957	
7.	Papiery wartościowe (obligacje)	§ 931	
8.	Inne źródła (wolne środki)	§ 950	948 159
Rozchody ogółem:			303 168
1.	Spląty kredytów	§ 992	37 632
2.	Spląty pożyczek	§ 992	105 060
3.	Spląty pożyczek otrzymanych na finansowanie zadań realizowanych z udziałem środków pochodzących z budżetu UE	§ 963	160 476
4.	Udzielone pożyczki	§ 991	
5.	Lokaty	§ 994	
6.	Wykup papierów wartościowych (obligacji)	§ 982	
7.	Rozchody z tytułu innych rozliczeń	§ 995	

Zadania inwestycyjne w 2012 roku

Lp.	Dział	Rozdz.	§**	Nazwa zadania inwestycyjnego	Lata realizacji	Ogólna wartość zadania	Planowane wydatki					Rok 2013
							rok 2012 (7+8+9+10)	z tego źródła finansowania				
								dochody własne jst	kredyty i pożyczki	środki pochodzące z innych źródeł*	środki wymienione w art. 5 ust. 1 pkt 2 i 3 u.f.p.	
1	2	3	4	5		6	7	8	9	10	11	
1	010	01010	6050	Wydatki inwestycyjne jednostki na dokumentację: przydomowych oczyszczalni ścieków (55 sztuk 32 000 zł.) oraz rozpoczęcie kanalizowania osiedla Gnilca w Narwi (18 750 zł.)	2012	50 750	50 750	50 750				
2	600	60016	6050	Wydatki inwestycyjne na przebudowę dróg gminnych w Narwi : Mickiewicza ,Białowieska, Żeromskiego zgodnie z posiadaną dokumentacją	2011-2012	2 932 376	2 413 823	752 882	1 660 941			
3	600	60016	6050	Wydatki inwestycyjne na przebudowę drogi gminnej w Podborowisku	2012	73 525	73 525	73 525				
4	700	70095	6050	Dokumentacja i wydatki inwestycyjne na adaptację budynku garażowego na cele mieszkaniowe we wsi Narew	2012	50 000	50 000	50 000				
5	750	75023	6060	Zakup sprzętu elektronicznego do UG.	2012	6 000	6 000	6000				
6	921	92109	6057 6059	wydatki inwestycyjne na remont świetlicy wiejskiej w Waśkach	2012	75 424	75 424	31 168			44 256	
7	900	90015	6050	wydatki inwestycyjne na projekt budowlano-wykonawczy linii napowietrznej oświetlenia	2012	2 400	2 400	2 400				

				ulicznego we wsi Saki								
8	900	90095	6060	Zakup pieca olejowego do kotłowni przy Mickiewicza 18	2012	15 000	15 000	15 000				
9	801	80195	6060	Zakup wyposażenia placu zabaw przy Zespole Szkolno-Przedszkolnym w Narwi	2012	27 836	27 836	27 836				
10	600	60016	6050	Wydatki inwestycyjne na przebudowę ulicy Ogrodowej we wsi Narew	2012	2 000	2 000	2 000				
11	801	80195	6050	Wydatki inwestycyjne na modernizację budynku szkolnego poprzez wymianę stolarki okiennej	2012	148 000	148 000	148 000				
ogółem						3 383 311	2 864 758	1 159 561	1 660 941			44 256

UCHWAŁA NR XXI./12
RADY GMINY NAREW
z dnia 27 sierpnia 2012

w sprawie zmian w Wieloletniej Prognozie Finansowej Gminy Narew na lata 2012 – 2024

Na podstawie art. 18 ust. 2 pkt 6 ustawy z dnia 8 marca 1990 r. o samorządzie gminnym (Dz. U. z 2001 r., Nr 142, poz.1591 , z 2002 r. Nr 23, poz. 220, Nr 62 poz. 558, Nr 113, poz. 984, Nr 153, poz. 1271, Nr 214, poz. 1806, z 2003 r. Nr 80, poz. 717, Nr 162 poz. 1568, z 2004 r. Nr 102, poz. 1055 i Nr 116, poz. 1203; z 2005r. Nr 172 poz. 1441 Nr 175 poz. 1457; z 2006r. Nr 17 poz. 128 Nr 175 poz. 1417 Nr 181 poz.1337,z 2007 r. Nr 48 poz.327 Nr 138 poz.974 Nr 173poz.1218, z 2008r. Nr 180 poz. 1111, Nr 233 poz. 1458 z 2009r. Nr 52 poz. 420, Nr 157 poz. 1241, z 2010r Nr 28 poz. 142 i 146, Nr 40 poz. 230, Nr 106 poz. 675 z 2011r Nr 21 poz. 113, Nr 117 poz. 679, Nr 134 poz. 777 Nr 217 poz. 1281).oraz art.226, art. 227, art. 228, art. 230 ust. 6 i art. 243 ustawy z dnia 27 sierpnia 2009 r. o finansach publicznych (Dz. U. Nr 157 poz. 1240 z 2010 r. Nr 28 poz. 146 Nr 96 poz. 620 Nr 123 poz. 835 Nr 152 poz. 1020, Nr 238 poz. 1578, Nr 257 poz. 1726 z 2011 r. Nr 201 poz. 1183) w związku z art.121 ust.8 i art.122 ust. 2 i 3 ustawy z dnia 27 sierpnia 2009 r. Przepisy wprowadzające ustawę i finansach publicznych (DZ. U. Nr 157, poz.1241, Nr 219. poz.1706, z 2010 r Nr 96. poz.620 Nr 108. poz.685, Nr 152. poz.1020,Nr 161. poz.1078 z 2011 r. Nr 178. poz.1061, Nr 197. poz.1170, Nr 226. poz.1475, Nr 238. poz.1578) postanawia:

§ 1. Załącznik Nr 1 do Uchwały Nr XIV/62/11 Rady Gminy Narew z dnia 29 grudnia 2011r. w sprawie uchwalenia Wieloletniej Prognozy Finansowej Gminy Narew na lata 2012-2024 otrzymuje brzmienie jak w załączniku Nr 1 do niniejszej uchwały.

§ 2. Wykonanie uchwały powierza się Wójtowi Gminy.

§ 3. Uchwała wchodzi w życie z dniem podjęcia

Przewodnicząca Rady Gminy

mgr Ewa Urbanowicz

Wieloletnia Prognoza Finansowa

Wyszczególnienie	Dochody ogółem	z tego:					Wydatki ogółem	z tego:						
		dochody bieżące	w tym:		w tym:			Wydatki bieżące razem	Wydatki bieżące (bez odsetek i provizji od: kredytów i pożyczek oraz wyemitowanych papierów wartościowych)	z tego:				w tym: odsetki i dyskonto
			środki z UE*	dochody majątkowe	ze sprzedaży majątku	środki z UE*				z tytułu gwarancji i poręczeń	w tym:		wydatki bieżące na obsługę długu	
											podlegające wyłączeniu z limitów spłaty zobowiązań z art. 243 ufp/169sułp	na projekty realizowane przy udziale środków, o których mowa w art. 5 ust. 1 pkt 2		
Lp	1.	1.1.	1.1.1.	1.2.	1.2.1.	1.2.2.	2.	2.1.	2.1.1.	2.1.1.1.	2.1.1.1.1.	2.1.1.2.	2.1.2.	2.1.2.1.
Formuła	[1.1.]+[1.2]						[2.1.]+[2.2]	[2.1.1]+[2.1.2]						
Wykonanie 2009	10 762 780,69	10 394 912,30	0,00	367 868,39	355 221,39	0,00	10 217 740,91	9 710 579,51	9 688 674,34	0,00	0,00	0,00	21 905,17	0,00
Wykonanie 2010	11 834 448,58	11 137 099,76	0,00	697 348,82	438 775,82	0,00	12 379 025,02	10 790 789,16	10 774 535,71	0,00	0,00	4 983,67	16 253,45	16 253,45
Plan 3 kw. 2011	13 458 564,00	10 657 854,00	0,00	2 800 710,00	200 000,00	0,00	15 192 269,00	11 103 178,00	11 056 476,00	0,00	0,00	56 934,00	46 700,00	46 700,00
Przewidywane wykonanie 2011	12 224 562,59	11 538 824,47	0,00	685 738,12	194 770,12	0,00	12 711 329,02	10 952 492,74	10 909 582,25	0,00	0,00	26 167,51	42 910,49	42 910,49
2012	12 122 060,00	11 877 804,00	63 779,00	244 256,00	200 000,00	0,00	14 427 992,00	11 413 234,00	11 328 734,00	0,00	0,00	90 512,30	84 500,00	84 500,00
2013	12 284 572,25	12 134 572,25	63 046,41	150 000,00	150 000,00	0,00	10 779 674,25	10 306 614,25	10 193 512,25	0,00	0,00	74 172,25	113 102,00	113 102,00
2014	12 218 000,00	12 068 000,00	0,00	150 000,00	150 000,00	0,00	10 111 850,00	9 911 850,00	9 820 000,00	0,00	0,00	0,00	91 850,00	91 850,00
2015	12 310 000,00	12 132 000,00	0,00	178 000,00	100 000,00	0,00	11 106 617,00	9 906 617,00	9 834 000,00	0,00	0,00	0,00	72 617,00	72 617,00
2016	12 500 000,00	12 300 000,00	0,00	200 000,00	80 000,00	0,00	11 582 617,00	10 332 617,00	10 270 000,00	0,00	0,00	0,00	62 617,00	62 617,00
2017	12 598 150,00	12 498 000,00	0,00	100 150,00	100 150,00	0,00	11 451 000,00	10 951 000,00	10 891 000,00	0,00	0,00	0,00	60 000,00	60 000,00
2018	11 926 000,00	11 826 000,00	0,00	100 000,00	100 000,00	0,00	11 757 000,00	10 957 000,00	10 900 000,00	0,00	0,00	0,00	57 000,00	57 000,00
2019	12 044 410,00	11 844 260,00	0,00	100 150,00	100 150,00	0,00	11 754 000,00	11 054 000,00	11 000 000,00	0,00	0,00	0,00	54 000,00	54 000,00
2020	12 188 702,00	12 063 702,00	0,00	125 000,00	98 000,00	0,00	11 973 000,00	11 173 000,00	11 125 000,00	0,00	0,00	0,00	48 000,00	48 000,00
2021	12 182 800,00	12 070 800,00	0,00	112 000,00	90 000,00	0,00	11 843 000,00	11 243 000,00	11 200 000,00	0,00	0,00	0,00	43 000,00	43 000,00
2022	12 170 800,00	12 072 300,00	0,00	98 500,00	50 000,00	0,00	11 870 000,00	11 370 000,00	11 328 000,00	0,00	0,00	0,00	42 000,00	42 000,00
2023	12 173 000,00	12 073 000,00	0,00	100 000,00	75 000,00	0,00	12 166 000,00	11 496 000,00	11 456 000,00	0,00	0,00	0,00	40 000,00	40 000,00
2024	12 224 500,00	12 074 500,00	0,00	150 000,00	100 000,00	0,00	12 038 000,00	11 638 000,00	11 600 000,00	0,00	0,00	0,00	38 000,00	38 000,00

* środki, o których mowa w art. 5 ust. 1 pkt 2 ustawy o finansach publicznych z 2009 r.

Wyszczególnienie	w tym:		Wynik budżetu	Dochody bieżące - wydatki bieżące	Przychody budżetu	z tego:							
	Wydatki majątkowe	na projekty realizowane przy udziale środków, o których mowa w art. 5 ust. 1 pkt 2				Nadwyżka budżetowa z lat ubiegłych plus wolne środki, o których mowa w art. 217 ust. 2 pkt 6 ufp, angażowane w budżecie roku bieżącego	w tym:		Inne przychody nie związane z zaciągnięciem długu	w tym:		Kredyty, pożyczki, sprzedaż papierów wartościowych	w tym:
							na pokrycie deficytu budżetu	na pokrycie deficytu budżetu		na pokrycie deficytu budżetu	na pokrycie deficytu budżetu		
Lp	2.2.	2.2.1.	3.	4.	5.	5.1.	5.1.1.	5.2.	5.2.1.	5.3.	5.3.1.		
Formuła			[1.] - [2.]	[1.1.] - [2.1.]	[5.1.]+[5.2.]+[5.3.]								
Wykonanie 2009	507 161,40	0,00	545 039,78	684 332,79	800 693,00	800 693,00	0,00	0,00	0,00	0,00	0,00		
Wykonanie 2010	1 588 235,86	258 573,00	-544 576,44	346 310,60	1 852 668,48	1 262 431,48	0,00	0,00	0,00	590 437,00	0,00		
Plan 3 kw. 2011	4 089 093,00	1 087 886,00	-1 733 705,00	-445 322,00	1 911 025,00	1 085 260,00	1 085 260,00	0,00	0,00	825 765,00	0,00		
Przewidywane wykonanie 2011	1 758 836,28	0,00	-486 766,43	586 331,73	1 449 259,05	1 023 802,05	0,00	0,00	0,00	425 457,00	425 457,00		
2012	3 014 758,00	0,00	-2 305 932,00	464 570,00	2 609 100,00	948 159,00	644 991,00	0,00	0,00	1 660 941,00	1 660 941,00		
2013	473 060,00	0,00	1 504 898,00	1 827 858,00	0,00	0,00	0,00	0,00	0,00	0,00	0,00		
2014	200 000,00	0,00	2 106 150,00	2 156 150,00	0,00	0,00	0,00	0,00	0,00	0,00	0,00		
2015	1 200 000,00	0,00	1 203 383,00	2 225 383,00	0,00	0,00	0,00	0,00	0,00	0,00	0,00		
2016	1 250 000,00	0,00	917 383,00	1 967 383,00	839 076,00	839 076,00	239 512,00	0,00	0,00	0,00	0,00		
2017	500 000,00	0,00	1 147 150,00	1 547 000,00	599 564,00	599 564,00	0,00	0,00	0,00	0,00	0,00		
2018	800 000,00	0,00	189 000,00	869 000,00	612 002,00	612 002,00	0,00	0,00	0,00	0,00	0,00		
2019	700 000,00	0,00	290 410,00	890 260,00	0,00	0,00	0,00	0,00	0,00	0,00	0,00		
2020	800 000,00	0,00	215 702,00	890 702,00	0,00	0,00	0,00	0,00	0,00	0,00	0,00		
2021	800 000,00	0,00	339 800,00	827 800,00	0,00	0,00	0,00	0,00	0,00	0,00	0,00		
2022	500 000,00	0,00	300 800,00	702 300,00	0,00	0,00	0,00	0,00	0,00	0,00	0,00		
2023	670 000,00	0,00	7 000,00	577 000,00	0,00	0,00	0,00	0,00	0,00	0,00	0,00		
2024	400 000,00	0,00	186 500,00	436 500,00	0,00	0,00	0,00	0,00	0,00	0,00	0,00		

Wyszczególnienie	Rozchody budżetu	z tego:			Kwota długu	w tym:		wskaźniki z art. 169/170 sufp			
		Spłaty rat kapitałowych oraz wykup papierów wartościowych	w tym:			dług spłacany wydatkami (zobowiązania wymagalne, umowy zaliczane do kategorii kredytów i pożyczek, itp.)	Łączna kwota wyłączeń z art. 170 ust. 3 sufp	Zadłużenia/dochody ogółem - max 60% z art. 170 sufp (bez wyłączeń)	Zadłużenia/dochody ogółem - max 60% z art. 170 sufp (po uwzględnieniu wyłączeń)	Planowana łączna kwota spłaty zobowiązań/dochody ogółem - max 15% z art. 169 sufp (bez wyłączeń)	Planowana łączna kwota spłaty zobowiązań/dochody ogółem - max 15% z art. 169 sufp (po uwzględnieniu wyłączeń)
			kwota wyłączeń z art. 243 ust. 3 pkt 1 ufp oraz art. 169 ust. 3 sufp przypadająca na dany rok budżetowy	Inne rozchody (bez spłaty długu np. udzielane pożyczki)							
Lp	6.	6.1.	6.1.1.	6.2.	7.	7.1.	8.	9.	9a.	10.	10a.
Formuła	[8.1.]÷[8.2]										
Wykonanie 2009	192 742,00	192 742,00	0,00	0,00	836 506,83	0,00	0,00	7,77%	7,77%	1,79%	1,79%
Wykonanie 2010	186 750,27	186 750,27	0,00	0,00	1 240 193,56	0,00	0,00	10,48%	10,48%	1,72%	1,72%
Plan 3 kw. 2011	177 320,00	177 320,00	0,00	0,00	1 888 638,56	0,00	0,00	14,03%	14,03%	1,66%	1,66%
Przewidywane wykonanie 2011	177 320,00	177 320,00	0,00	0,00	1 488 330,56	0,00	0,00	12,17%	12,17%	1,80%	1,80%
2012	303 168,00	303 168,00	0,00	0,00	2 846 103,56	0,00	0,00	23,48%	23,48%	3,20%	3,20%
2013	453 047,23	453 047,23	0,00	0,00	2 393 056,33	0,00	0,00	19,48%	19,48%	4,61%	4,61%
2014	360 968,00	360 968,00	0,00	0,00	2 032 088,33	0,00	0,00	16,63%	16,63%	3,71%	3,71%
2015	330 264,33	330 264,33	0,00	0,00	1 701 824,00	0,00	0,00	13,82%	13,82%	3,27%	3,27%
2016	327 500,00	327 500,00	0,00	0,00	1 374 324,00	0,00	0,00	10,99%	10,99%	3,12%	3,12%
2017	309 518,00	309 518,00	0,00	0,00	1 064 806,00	0,00	0,00	8,45%	8,45%	2,93%	2,93%
2018	246 852,00	246 852,00	0,00	0,00	817 954,00	0,00	0,00	6,86%	6,86%	2,55%	2,55%
2019	138 408,00	138 408,00	0,00	0,00	679 546,00	0,00	0,00	5,64%	5,64%	1,60%	1,60%
2020	138 408,00	138 408,00	0,00	0,00	541 138,00	0,00	0,00	4,44%	4,44%	1,53%	1,53%
2021	138 408,00	138 408,00	0,00	0,00	402 730,00	0,00	0,00	3,31%	3,31%	1,49%	1,49%
2022	138 408,00	138 408,00	0,00	0,00	264 322,00	0,00	0,00	2,17%	2,17%	1,48%	1,48%
2023	138 408,00	138 408,00	0,00	0,00	125 914,00	0,00	0,00	1,03%	1,03%	1,47%	1,47%
2024	125 914,00	125 914,00	0,00	0,00	0,00	0,00	0,00	0,00%	0,00%	1,34%	1,34%

Wyszczególnienie	Kwota zobowiązań związku współtworzonego przez JST przypadających do spłaty w danym roku budżetowym podlegająca doliczeniu zgodnie z art. 244 ufp	wskaźniki z art. 243 ufp						Informacja z art. 226 ust. 2 tj. wydatki:				Kwoty nadwyżki budżetowej planowanej w poszczególnych latach objętych prognozą **	Wartość przyjętych zobowiązań	w tym: od samodzielnych publicznych ZOZ
		Maksymalny dopuszczalny wskaźnik spłaty z art. 243 ufp	Relacja (Db-Wb+Dsm)/Do, o której mowa w art. 243 w danym roku	Relacja planowanej łącznej kwoty spłaty zobowiązań do dochodów (bez wyłączeń)	Spełnienie wskaźnika spłaty z art. 243 ufp po uwzględnieniu u art. 244 ufp (bez wyłączeń)	Relacja planowanej łącznej kwoty spłaty zobowiązań do dochodów (po uwzględnieniu wyłączeń)	Spełnienie wskaźnika spłaty z art. 243 ufp po uwzględnieniu u art. 244 ufp (po uwzględnieniu u wyłączeń)	na wynagrodzenia i składki od nich naliczane	związane z funkcjonowaniem organów JST	wydatki bieżące objęte limitem art. 226 ust. 4 ufp	wydatki majątkowe objęte limitem art. 226 ust. 4 ufp			
Lp	11.	12.	12a.	13.	13a.	14.	14a.	15.1.	15.2.	15.3.	15.4.	16.	17.	17.1.
Formuła														
Wykonanie 2009	0,00	9,66%	9,66%	1,79%	TAK	1,79%	TAK	4 236 094,81	478 907,33	0,00	0,00	0,00	0,00	0,00
Wykonanie 2010	0,00	6,63%	6,63%	1,72%	TAK	1,72%	TAK	4 790 116,22	449 709,55	4 983,67	0,00	0,00	0,00	0,00
Plan 3 kw. 2011	0,00	-1,82%	-1,82%	1,66%	TAK	1,66%	TAK	5 123 248,00	454 928,00	56 934,00	0,00	0,00	0,00	0,00
Przewidywane wykonanie 2011	0,00	6,39%	6,39%	1,80%	TAK	1,80%	TAK	4 836 337,10	393 773,60	28 167,51	978 596,59	0,00	0,00	0,00
2012	0,00	4,82%	5,48%	3,20%	TAK	3,20%	TAK	5 214 486,00	422 000,00	90 512,30	0,00	0,00	0,00	0,00
2013	0,00	3,43%	16,10%	4,61%	NIE	4,61%	NIE	4 600 000,00	436 000,00	74 172,25	0,00	1 504 898,00	0,00	0,00
2014	0,00	6,59%	18,88%	3,71%	TAK	3,71%	TAK	4 628 000,00	432 000,00	0,00	0,00	2 106 150,00	0,00	0,00
2015	0,00	13,49%	18,89%	3,27%	TAK	3,27%	TAK	4 632 000,00	438 000,00	0,00	0,00	1 203 383,00	0,00	0,00
2016	0,00	17,96%	16,38%	3,12%	TAK	3,12%	TAK	4 840 000,00	440 000,00	0,00	0,00	917 383,00	0,00	0,00
2017	0,00	18,05%	13,07%	2,93%	TAK	2,93%	TAK	4 860 000,00	441 000,00	0,00	0,00	1 147 150,00	0,00	0,00
2018	0,00	16,11%	8,13%	2,55%	TAK	2,55%	TAK	4 870 000,00	445 000,00	0,00	0,00	169 000,00	0,00	0,00
2019	0,00	12,53%	8,22%	1,60%	TAK	1,60%	TAK	4 875 000,00	446 000,00	0,00	0,00	290 410,00	0,00	0,00
2020	0,00	9,81%	8,11%	1,53%	TAK	1,53%	TAK	4 878 000,00	446 500,00	0,00	0,00	215 702,00	0,00	0,00
2021	0,00	8,15%	7,53%	1,49%	TAK	1,49%	TAK	4 900 000,00	446 600,00	0,00	0,00	339 800,00	0,00	0,00
2022	0,00	7,95%	6,18%	1,48%	TAK	1,48%	TAK	4 911 000,00	447 000,00	0,00	0,00	300 800,00	0,00	0,00
2023	0,00	7,27%	5,36%	1,47%	TAK	1,47%	TAK	4 932 000,00	447 300,00	0,00	0,00	7 000,00	0,00	0,00
2024	0,00	6,36%	4,39%	1,34%	TAK	1,34%	TAK	4 940 000,00	448 000,00	0,00	0,00	186 500,00	0,00	0,00

** Przeznaczenie planowanej nadwyżki budżetowej jest szczegółowo opisane w objaśnieniach.